電磁相容試驗報告

世騰電子科技股份有限公司測試實驗室

標準檢驗局指定實驗室認可編號(**SL2-IN-E-0054**)

申請廠商 ：	泓澤檢測設備股份有限公司
地址 ：	新北市汐止區汐萬路 3 段 199 巷 1 弄 18 號
產品名稱 ：	電源供應器
主型號 ：	GTM96300-2307.5-2.5-T3
系列型號 ：	詳見報告第 4 頁
檢驗標準 ：	CNS 13438 (乙類設備) 95 年完整版
試驗結果 ：	合格

案件受理日期: 110 年 09 月 24 日

報告發行日期: 111 年 03 月 17 日

目　　錄

證 明 書 3
1. 一般描述 4
1.1. 待測設備樣品/特性 4
1.2. 差異說明 4
1.3. 測試軟體及測試模式 5
1.4. 受測裝置之系統說明 6
1.5. 測試週邊配置圖 6
2. 測試情形之描述 7
2.1. 測試場地 7
2.2. 測試電壓 7
2.3. 量測方法之法規 7
2.4. 測試依據法規 7
2.5. 量測頻率範圍 7
2.6. 量測距離 7
2.7. 量測不確定度 7
3. 電源線與電信埠傳導干擾之量測規定 8
3.1. 適用標準 8
3.2. 測試方法 8
3.3. 測試擺設圖 9
3.4. 測試儀器 9
3.5. 電源端之傳導干擾測試結果及數據 10
3.6. 電信埠之傳導干擾測試結果及數據 14
3.7. 電源端之傳導干擾配置照片 15
4. 輻射干擾場強之量測 16
4.1. 適用標準 16
4.2. 測試程序 16
4.3. 測試擺設圖 17
4.4. 測試儀器 18
4.5. 測試結果及數據 (30MHz ~ 1GHz) 19
4.6. 輻射量測之配置照片 (30MHz ~ 1GHz) 23
5. 對策元件及干擾源一覽表 24
5.1. 對策元件 24
5.2. 干擾源 24
附錄 A: 產品照 ..... A1 ~ A27

證 明 書

CNS 13438 乙類

申請廠商	:	泓澤檢測設備股份有限公司
地址	:	新北市汐止區汐萬路 3 段 199 巷 1 弄 18 號
產品名稱	:	電源供應器
主型號	:	GTM96300-2307.5-2.5-T3
系列型號	:	詳見報告第 4 頁
該產品樣品試驗依據之試驗標準	:	**CNS 13438 乙類** 規範修訂日期:本試驗報告所列之量測皆依據 CNS 13438 95 年完整版 之規定來執行。

茲在此鄭重聲明：

本試驗報告所列之待測設備樣品已於民國 111 年 01 月 21 日 ~ 111 年 03 月 06 日在本公司的標準測試場地完成詳細及完整之量測。並判斷此待測設備樣品確實符合 CNS 13438 乙類中所規定之各測試項目限制值。

備註：本測試報告僅對受測之樣品負責。非經本公司同意，測試報告不得摘錄複印使用。(全部複製除外)。

電源傳導干擾測試場地編號: CON01-NK
輻射干擾測試場地編號: 10M01-NK
實驗室認可證書有效期限：112 年 07 月 08 日
實驗室認可編號及範圍：1439 (9 kHz to 40 GHz)

特據此證明！

測試項目	檢驗儀器	檢驗結果	結果判定
電源傳導干擾之量測	請參閱 3.4 節	請參閱 3.5 節	合格
電信埠傳導干擾之量測	免驗	免驗	免驗
輻射干擾場強之量測	請參閱 4.4 節	請參閱 4.5 節	合格

本實驗室已依據合約內的標準，降低儀器、環境、人員等不確定因素，因此測試結果將直接依照標準要求判定之。

報告簽署人：

1. 一般描述

1.1. 待測設備樣品/特性

輸入: 100-240Vac, 50-60Hz, 1A

1.2. 差異說明

型號差異只在於型號名稱、輸出電壓電流、變壓器、電源插接器類型、二次測元件以及散熱片 HS2 不同，其餘皆相同。

詳細差異如下表：

型號	輸入	輸出	變壓器	電源插接器
GTM96300-2307.5-2.5-T3	100-240V~, 50-60Hz, 1.0A	5.0Vdc，4.5A	TF038	Type C14
GTM96300-2307.5-2.1-T3		5.4 Vdc，4.25A		
GTM96300-2307.5-1.55-T3		5.95 Vdc，3.86A		
GTM96300-2307.5-T3		7.5 Vdc，3.0A		
GTM96300-3010.5-1.5-T3		9.0Vdc，3.33A	TF057	
GTM96300-3014.5-2.5-T3		12.0Vdc，2.5A	TF039	
GTM96300-3019.5-4.5-T3		15.0Vdc，2.0A	TF040	
GTM96300-3619.5-1.5-T3		18.0Vdc，2.0A		
GTM96300-3619.5-0.5-T3		19.0Vdc，1.89A		
GTM96300-2424-T3		24.0Vdc，1.0A		
GTM96300-3624-T3		24.0Vdc，1.5A		
GTM96300-3636-6.0-T3		30.0Vdc，1.2A	TF041	
GTM96300-3636-T3		36.0Vdc，1.0A		
GTM96300-3648-T3		48.0Vdc，0.75A		
GTM96300-2307.5-2.5-T3A		5.0Vdc，4.5A	TF038	Type C6
GTM96300-2307.5-2.1-T3A		5.4Vdc，4.25A		
GTM96300-2307.5-1.55-T3A		5.95Vdc，3.86A		
GTM96300-2307.5-T3A		7.5Vdc，3.0A		

GTM96300-3010.5-1.5-T3A		9.0Vdc，3.33A	TF057	
GTM96300-3014.5-2.5-T3A		12.0 Vdc，2.5A	TF039	
GTM96300-3019.5-4.5-T3A		15.0 Vdc，2.0A	TF040	
GTM96300-3619.5-1.5-T3A		18.0 Vdc，2.0A		
GTM96300-3619.5-0.5-T3A		19.0 Vdc，1.89A		
GTM96300-2424-T3A		24.0 Vdc，1.0A		
GTM96300-3624-T3A		24.0 Vdc，1.5A		
GTM96300-3636-6.0-T3A		30.0 Vdc，1.2A	TF041	
GTM96300-3636-T3A		36.0 Vdc，1.0A		
GTM96300-3648-T3A		48.0 Vdc，0.75A		

1.3. 測試軟體及測試模式

- 將量測系統之全部電源打開。
- 讀取值並記錄於測報中
- 本申請件之最高工作頻率為 60Hz 小於 108MHz 且無電信埠，故不需測試輻射干擾 1GHz 以上及電信埠傳導干擾等測試項目。
- 本報告之測試模式如下所示:

電源端傳導干擾測試	
Test Mode 1	GTM96300-2307.5-T3, Full Load (7.5V/3A)
Test Mode 2	GTM96300-2307.5-2.5-T3, Full Load (5V/4.5A)
Test Mode 3	GTM96300-3648-T3, Full Load (48V/0.75A)
Test Mode 4	GTM96300-3636-6.0-T3, Full Load (30V/1.2A)
Test Mode 5	GTM96300-3624-T3, Full Load (24V/1.5A)
Test Mode 6	GTM96300-3619.5-1.5-T3, Full Load (18V/2A)
Test Mode 7	GTM96300-3014.5-2.5-T3, Full Load (12V/2.5A)
Test Mode 8	GTM96300-3010.5-1.5-T3, Full Load (9V/3.33A)
Test Mode 9	GTM96300-2307.5-T3A, Full Load (7.5V/3A)
Test Mode 10	GTM96300-2307.5-T3, Half Load (7.5V/1.5A)
經驗證以” Test Mode 1, 10 ”為最差，以此作為報告之依據。	
輻射干擾測試	
Test Mode 1	GTM96300-2307.5-T3, Full Load (7.5V/3A)
Test Mode 2	GTM96300-2307.5-2.5-T3, Full Load (5V/4.5A)
Test Mode 3	GTM96300-3648-T3, Full Load (48V/0.75A)
Test Mode 4	GTM96300-3636-6.0-T3, Full Load (30V/1.2A)
Test Mode 5	GTM96300-3624-T3, Full Load (24V/1.5A)
Test Mode 6	GTM96300-3619.5-1.5-T3, Full Load (18V/2A)
Test Mode 7	GTM96300-3014.5-2.5-T3, Full Load (12V/2.5A)
Test Mode 8	GTM96300-3010.5-1.5-T3, Full Load (9V/3.33A)
Test Mode 9	GTM96300-2307.5-T3A, Full Load (7.5V/3A)
Test Mode 10	GTM96300-3648-T3, Half Load (48V/0.75A)
經驗證以” Test Mode 3, 10 ”為最差，以此作為報告之依據。	

1.4. 受測裝置之系統說明

設備	廠牌	型號	檢磁號碼	備註
Multi Meter	G.W.	GDM-357	N/A	N/A
Cement Resistance	Shine Time	N/A	N/A	200W, 50Ω
Cement Resistance	Shine Time	N/A	N/A	2000W, 100Ω
Cement Resistance	Shine Time	N/A	N/A	400W, 5Ω
Cement Resistance	Shine Time	N/A	N/A	400W, 10Ω

1.5. 測試週邊配置圖

Test Setup Diagram

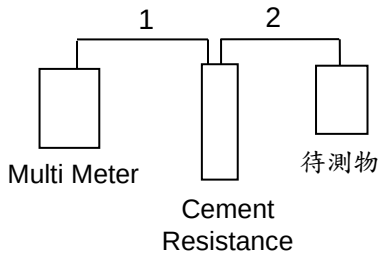

1. 此電源線從 Multi Meter 連接至 Cement Resistance。
2. 此電源線從 Cement Resistance 連接至待測物。

2. 測試情形之描述

2.1. 測試場地

☒測試場地位置	世騰電子科技股份有限公司 桃園市蘆竹區聯福街 2 巷 10 號 電話：886-3-3226-888 傳真：886-3-3226-881	
	傳導測試場地	CON01-NK, CON02-NK
	10M測試場地	10M01-NK
	3M測試場地	3M01-NK, 3M02-NK, 10M01-NK

2.2. 測試電壓

AC 110V / 60Hz

2.3. 量測方法之法規

CNS 13438 95 年完整版 乙類

2.4. 測試依據法規

CNS 13438 95 年完整版 乙類

2.5. 量測頻率範圍

傳導干擾量測：自 150 KHz 至 30 MHz (含電信埠 ISN 測試)
輻射干擾量測：自 30 MHz 至 1000 MHz
Site VSWR：自 1 GHz 至 18 GHz (3m)

2.6. 量測距離

天線至待測設備之輻射干擾場強量測距離為 10 米及 3 米(1G 以上)

2.7. 量測不確定度

Measurement Item	Measurement Frequency	Polarization	Uncertainty
Conducted Emission	150 kHz ~ 30 MHz	Line / Neutral	±3.12dB
Conducted Emission (Telecommunication Port)	150 kHz ~ 30 MHz	N/A	±2.60dB
Radiated Emission	30 MHz ~ 1,000 MHz	Vertical / Horizontal	±4.53dB
	1,000 MHz ~ 6,000 MHz	Vertical / Horizontal	±4.93dB
	6,000 MHz ~ 18,000 MHz	Vertical / Horizontal	±5.11dB

The measurement uncertainty will be considered, when test result margin to the limit.
ISO/IEC 17025 requires that an estimate of the measurement uncertainties associated with the emissions test results be included in the report. The measurement uncertainties given below are based on a 95% confidence level (based on a coverage factor (k=2)

3. 電源線與電信埠傳導干擾之量測規定

3.1. 適用標準

3.1.1. 電源線傳導干擾

電源線傳導干擾電壓之量測係依據 CNS 13438 第八點之量測方法，量測儀器以 9KHz 之頻寬，從 150KHz 至 30MHz 之頻段量測待測物電壓，自電源線送出之干擾訊號。待測物被放置於離金屬地平面 80 cm 之非金屬性的木桌上，如章節 5.3.。所有週邊及連接線之位置及擺設在合理及可能的應用情形下變換位置以獲得最大之傳導干擾電壓。

乙類資訊技術設備電源端之傳導擾動限制值

頻率範圍 MHz	限制值 dB (uV)	
	準峰值	平均值
0.15~0.5	66~56	56~46
0.5~5	56	46
5~30	60	50
備註: 1. 在頻率的轉換點，應採用較嚴之限制值。 2. 在頻率 0.15 MHz 至 0.50 MHz 之間，限制值隨著頻率的對數值做線性的遞減。		

3.1.2. 電信埠傳導干擾

電信埠傳導干擾之量測係依據 CNS 13438 9.6.3 之量測方法，量測儀器以 9KHz 之頻寬，從 150KHz 至 30MHz 之頻段量測待測物電信埠之干擾訊號。待測物的擺設方式如 CNS 13438 附錄 C 所示。

乙類設備電信埠之共模(異對稱模式)傳導擾動限制值

頻率範圍 MHz	電壓限制值 dB (uV)		電流限制值 dB (uA)	
	準峰值	平均值	準峰值	平均值
0.15~0.5	84~74	74~64	40~30	30~20
0.5~30	74	64	30	20
備註: 1. 在 0.15 MHz 至 0.5 MHz 的頻帶中，限制值隨著頻率的對數關係遞減。 2. 電流與電壓的擾動限制值是使用阻抗穩定電路(ISN)檢測出來的，ISN 對待測電信埠所顯現的共模(異對稱模式)阻抗為 150Ω (轉換因子為 20 $\log_{10}$ 150/1 = 44dB)。				

3.2. 測試方法

3.2.1. 電源線傳導干擾

a. 待測物被放置於離金屬牆 0.4 米且離任何接地之金屬面至少 80 公分以上。
b. 將待測物之電源連接至 LISN 之電源輸出端。並將 LISN 之電源輸入端接至經過電源濾波器之電源。
c. 將週邊之電源接至輔助 LISN 之電源輸出端。
d. LISN 提供 50ohm 耦合阻抗至量測儀器。
e. 火線及中線皆被檢查及量測以獲得最大之傳導干擾電壓。
f. 量測之頻率範圍自 150KHz 至 30MHz。
g. 設定量測儀器至峰值偵測功能，且指定頻寬，再執行峰值保留模式開始量測。
h. 選擇至少最高之 6 點，進行準峰值及平均值量測，並記錄於試驗報告中。

3.2.2. 電信埠傳導干擾

a. 待測物被放置於離垂直參考地面 0.4 米的位置。
b. 將待測物之電源連接至 LISN 之電源輸出端，並將 LISN 之電源輸入端接至經過電源濾波器之電源; 待測物之訊號線接至 ISN 之 EUT 端。
c. 將週邊之電源接至輔助 LISN 之電源輸出端; 週邊之訊號線接至 ISN 之 AE 端。
d. ISN 提供 50ohm 耦合阻抗至量測儀器。
e. 訊號線被檢查及量測以獲得最大之電信埠擾動值。
f. 量測之頻率範圍自 150KHz 至 30MHz。
g. 設定量測儀器至峰值偵測功能，且指定頻寬，再執行峰值保留模式開始量測。
h. 選擇至少最高之 6 點，進行準峰值及平均值量測，並記錄於試驗報告中。

3.3. 測試擺設圖

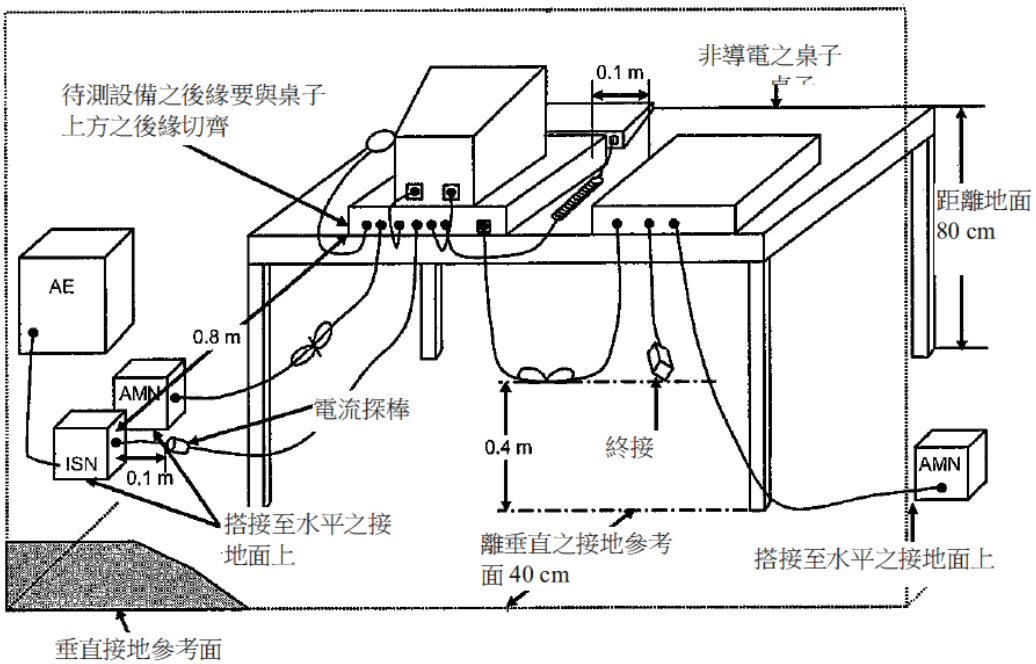

3.4. 測試儀器

儀器名稱	型號	廠商	序號	校驗日期	下次校驗日期
EMI Receiver	R&S	ESCI	101200	2021/08/30	2022/08/29
LISN	Schwarzbeck	NSLK 8127	8127-568	2021/06/02	2022/06/01
Pulse Limiter	R&S	ESH3-Z2	101934	2021/03/10	2022/03/09
Cable-6m (9kHz~300MHz)	N/A	CFD300-NL	N/A	2021/03/15	2022/03/14
Software	AUDIX	E3	Version: V8.2014-8-6	N/A	N/A

3.5. 電源端之傳導干擾測試結果及數據

Test Mode	Mode 1	Pol/Phase	LINE
Test Frequency	0.15 MHz ~ 30 MHz	Test Voltage	AC 110V
Test Date	Jan. 21, 2022	Test Engineer	Gustin
Temperature	21°C	Relative Humidity	40%

Note : Level = Reading + Factor
Margin = Level – Limit
Factor= (LISN or PLC or Current Probe) Factor + Cable Loss + Attenuator

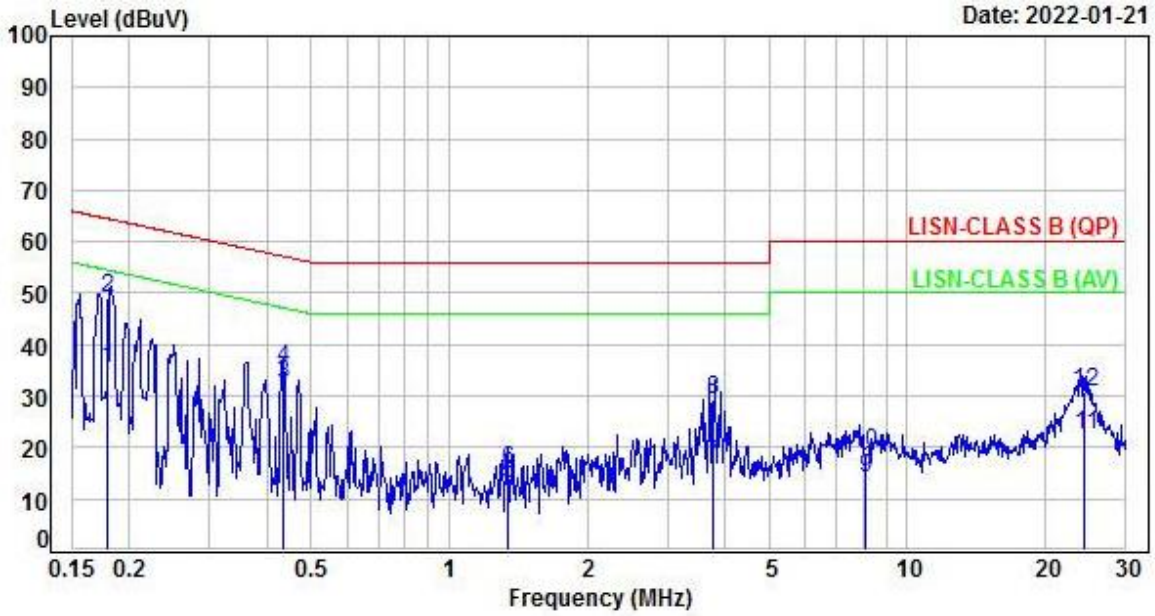

No.	Frequency (MHz)	Factor (dB)	Reading (dBuV)	Level (dBuV)	Limit (dBuV)	Margin (dB)	Detector	P/F
1	0.18	9.97	25.37	35.34	54.50	-19.16	Average	P
2	0.18	9.97	39.17	49.14	64.50	-15.36	QP	P
3	0.43	9.98	22.22	32.20	47.18	-14.98	Average	P
4	0.43	9.98	25.49	35.47	57.18	-21.71	QP	P
5	1.34	10.08	2.69	12.77	46.00	-33.23	Average	P
6	1.34	10.08	5.67	15.75	56.00	-40.25	QP	P
7	3.77	10.18	6.57	16.75	46.00	-29.25	Average	P
8	3.77	10.18	19.26	29.44	56.00	-26.56	QP	P
9	8.07	10.33	3.88	14.21	50.00	-35.79	Average	P
10	8.07	10.33	8.74	19.07	60.00	-40.93	QP	P
11	24.42	10.87	11.42	22.29	50.00	-27.71	Average	P
12	24.42	10.87	19.92	30.79	60.00	-29.21	QP	P

Test Mode	Mode 1	Pol/Phase	NEUTRAL
Test Frequency	0.15 MHz ~ 30 MHz	Test Voltage	AC 110V
Test Date	Jan. 21, 2022	Test Engineer	Gustin
Temperature	21°C	Relative Humidity	40%

Note : Level = Reading + Factor
Margin = Level – Limit
Factor= (LISN or PLC or Current Probe) Factor + Cable Loss + Attenuator

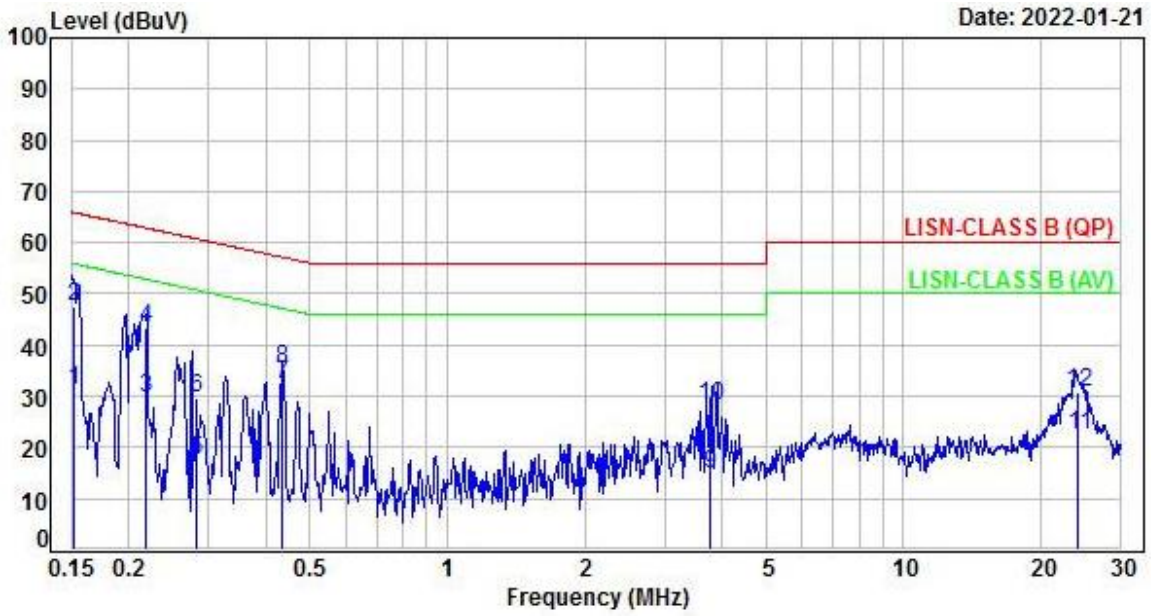

No.	Frequency (MHz)	Factor (dB)	Reading (dBuV)	Level (dBuV)	Limit (dBuV)	Margin (dB)	Detector	P/F
1	0.15	9.97	21.16	31.13	55.89	-24.76	Average	P
2	0.15	9.97	37.43	47.40	65.89	-18.49	QP	P
3	0.22	9.97	19.77	29.74	52.91	-23.17	Average	P
4	0.22	9.97	33.44	43.41	62.91	-19.50	QP	P
5	0.28	9.97	7.52	17.49	50.77	-33.28	Average	P
6	0.28	9.97	19.84	29.81	60.77	-30.96	QP	P
7	0.43	9.98	22.27	32.25	47.18	-14.93	Average	P
8	0.43	9.98	25.49	35.47	57.18	-21.71	QP	P
9	3.79	10.16	4.62	14.78	46.00	-31.22	Average	P
10	3.79	10.16	17.84	28.00	56.00	-28.00	QP	P
11	24.21	10.87	11.69	22.56	50.00	-27.44	Average	P
12	24.21	10.87	20.04	30.91	60.00	-29.09	QP	P

Test Mode	Mode 10	**Pol/Phase**	LINE
Test Frequency	0.15 MHz ~ 30 MHz	**Test Voltage**	AC 110V
Test Date	Jan. 21, 2022	**Test Engineer**	Gustin
Temperature	21°C	**Relative Humidity**	40%

Note : Level = Reading + Factor
Margin = Level – Limit
Factor= (LISN or PLC or Current Probe) Factor + Cable Loss + Attenuator

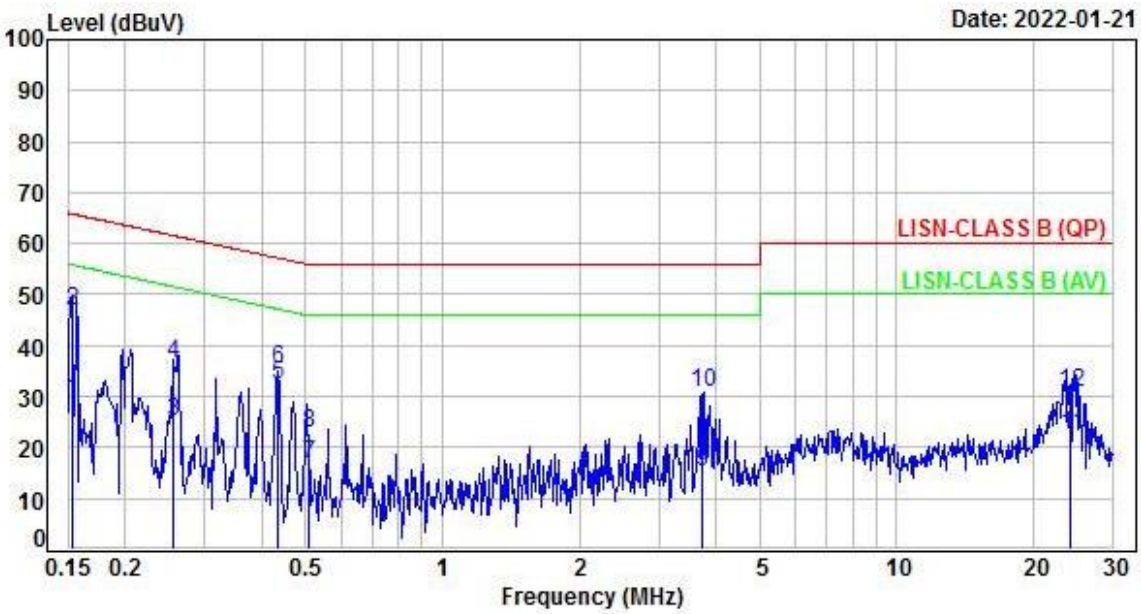

No.	Frequency (MHz)	Factor (dB)	Reading (dBuV)	Level (dBuV)	Limit (dBuV)	Margin (dB)	Detector	P/F
1	0.15	9.97	19.36	29.33	55.82	-26.49	Average	P
2	0.15	9.97	36.65	46.62	65.82	-19.20	QP	P
3	0.26	9.97	15.28	25.25	51.57	-26.32	Average	P
4	0.26	9.97	26.39	36.36	61.57	-25.21	QP	P
5	0.43	9.98	22.22	32.20	47.17	-14.97	Average	P
6	0.43	9.98	25.43	35.41	57.17	-21.76	QP	P
7	0.51	9.99	6.89	16.88	46.00	-29.12	Average	P
8	0.51	9.99	12.93	22.92	56.00	-33.08	QP	P
9	3.74	10.18	5.21	15.39	46.00	-30.61	Average	P
10	3.74	10.18	20.45	30.63	56.00	-25.37	QP	P
11	24.21	10.86	11.58	22.44	50.00	-27.56	Average	P
12	24.21	10.86	20.05	30.91	60.00	-29.09	QP	P

Test Mode	Mode 10	Pol/Phase	NEUTRAL
Test Frequency	0.15 MHz ~ 30 MHz	Test Voltage	AC 110V
Test Date	Jan. 21, 2022	Test Engineer	Gustin
Temperature	21°C	Relative Humidity	40%

Note : Level = Reading + Factor
Margin = Level – Limit
Factor= (LISN or PLC or Current Probe) Factor + Cable Loss + Attenuator

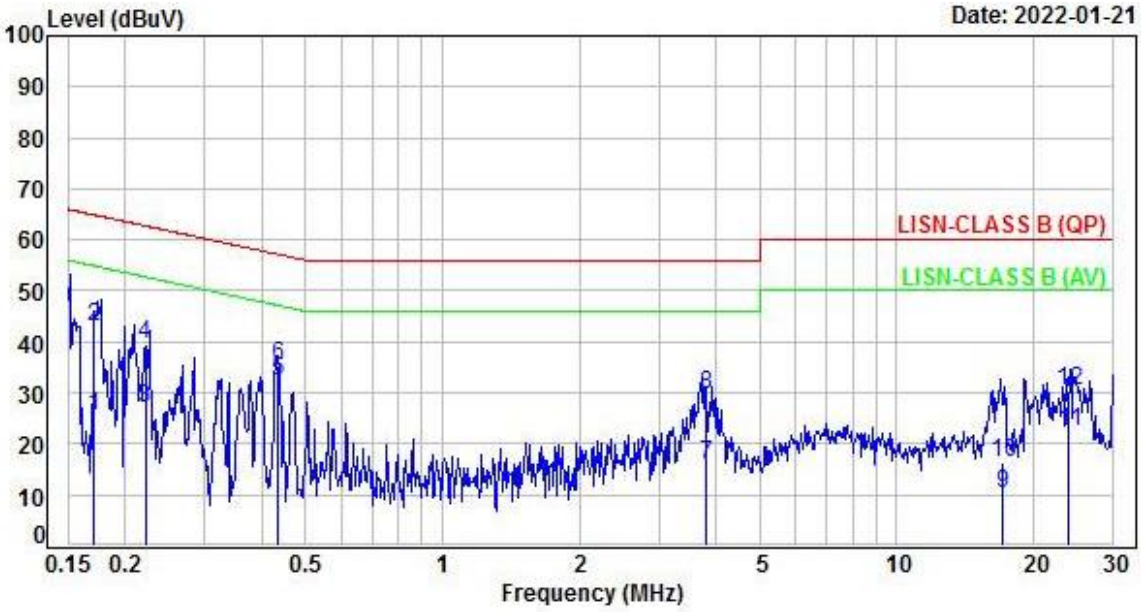

No.	Frequency (MHz)	Factor (dB)	Reading (dBuV)	Level (dBuV)	Limit (dBuV)	Margin (dB)	Detector	P/F
1	0.17	9.97	15.37	25.34	54.93	-29.59	Average	P
2	0.17	9.97	33.10	43.07	64.93	-21.86	QP	P
3	0.22	9.97	17.00	26.97	52.76	-25.79	Average	P
4	0.22	9.97	29.66	39.63	62.76	-23.13	QP	P
5	0.43	9.98	22.32	32.30	47.17	-14.87	Average	P
6	0.43	9.98	25.41	35.39	57.17	-21.78	QP	P
7	3.80	10.16	5.72	15.88	46.00	-30.12	Average	P
8	3.80	10.16	19.58	29.74	56.00	-26.26	QP	P
9	17.17	10.64	-0.19	10.45	50.00	-39.55	Average	P
10	17.17	10.64	5.84	16.48	60.00	-43.52	QP	P
11	23.93	10.85	11.54	22.39	50.00	-27.61	Average	P
12	23.93	10.85	19.58	30.43	60.00	-29.57	QP	P

3.6. 電信埠之傳導干擾測試結果及數據

因本申請件無電信埠，故不需量測電信埠之傳導干擾。

3.7. 電源端之傳導干擾配置照片

正面照	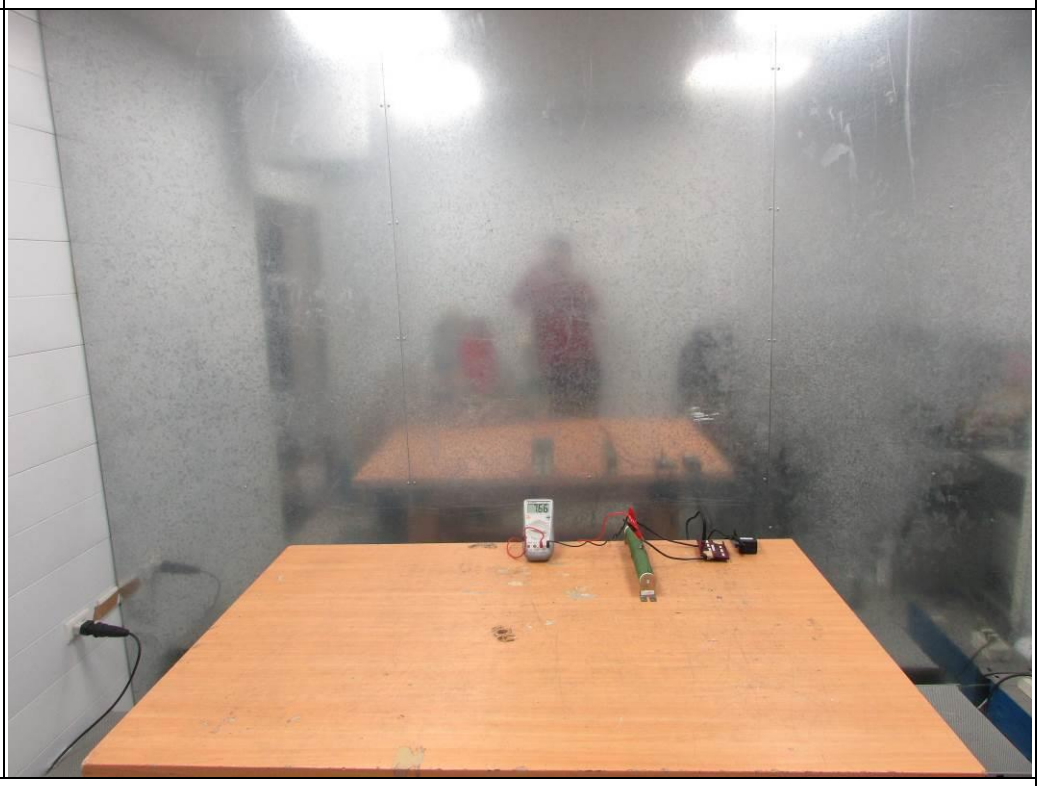
背面照	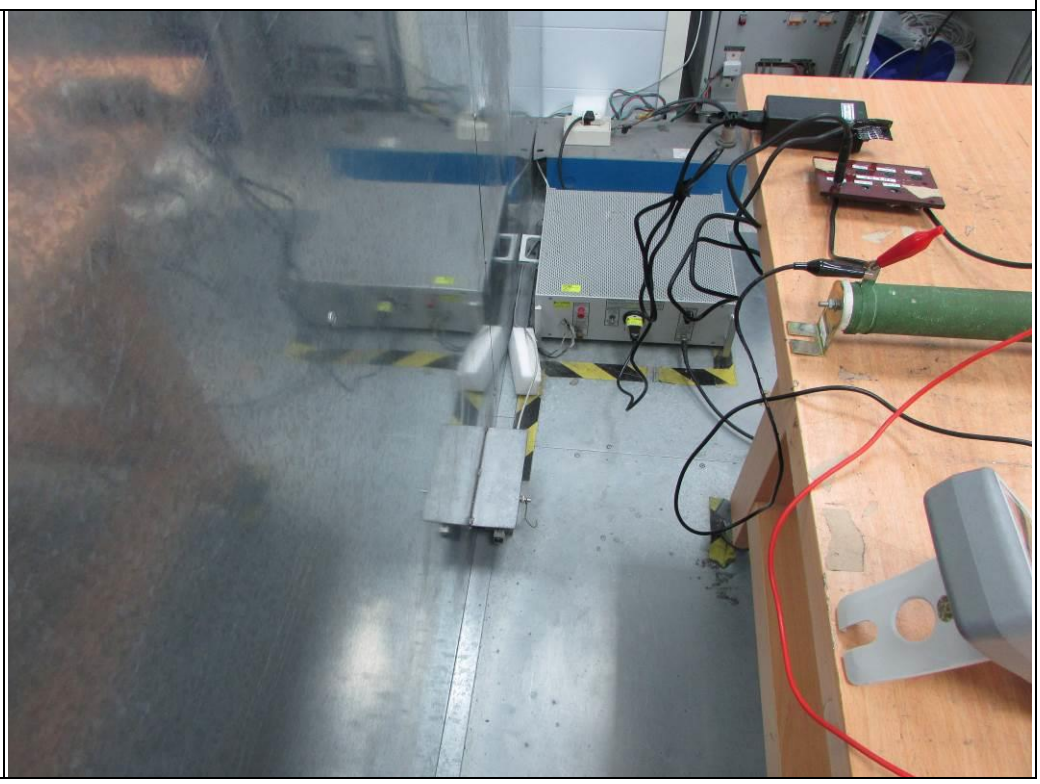

4. 輻射干擾場強之量測

4.1. 適用標準

輻射干擾場強量測係依照 CNS 13438 之量測方法量測，測試取樣頻寬為 120KHz 量測範圍自 30MHz 至 1000MHz 及頻寬為 1MHz 量測範圍自 1000MHz 至 6000MHz。待測物被置於一非金屬性木桌，桌面離金屬地平面 0.8 米（場地配置圖請參考章節 10.5.）。所有支援週邊及連接線位置均以合理且可能之應用情況，做任意擺設以獲得最大之輻射干擾場強。

乙類資訊技術設備在 10m 量測距離時之輻射擾動限制值

頻率範圍 MHz	限制值 dB (uV/m)
30~230	30
230~1000	37
備註: 1. 在頻率的轉換點，應採用較嚴之限制值。 2. 當擾動發生時，可能須增加額外的規定。	

乙類資訊技術設備在 3m 量測距離時之輻射擾動限制值

頻率範圍 GHz	平均限制值 dB (uV/m)	峰值限制值 dB (uV/m)
1~3	50	70
3~6	54	74
備註: 1. 在頻率的轉換點，應採用較嚴之限制值。		

4.2. 測試程序

a. 待測物放置於離金屬地平面 0.8 m，且可旋轉之木桌上。

b. 置天線於離待測物 10 m 或 3m 之處，且將天線安裝於可升降改變高度及旋轉改變水平，垂直之天線架上。

c. 將所有支援週邊及待測設備樣品之電源開啟，並執行適當的測試程式。

d. 設定測試儀器至峰值偵測功能並且設定頻寬及峰值保留模式。

e. 待測物放置於木桌上自 0 度旋轉至 360 度以獲得最大輻射干擾場強之角度位置。

f. 天線以水平極性及垂直極性由離地 1 m 至 4 m 高度移動位置以獲得最大之輻射強度。

g. 若待測物之輻射峰值低於限制值 6dB 以上，則將終止測試，並以峰值之讀值作為報告之紀錄；反之，若無 6dB 餘裕範圍之輻射訊號，則每一訊號皆以準峰值或平均值之測試方法量測，並記錄於報告之中。

4.3. 測試擺設圖

1GHz 以下測試擺設圖

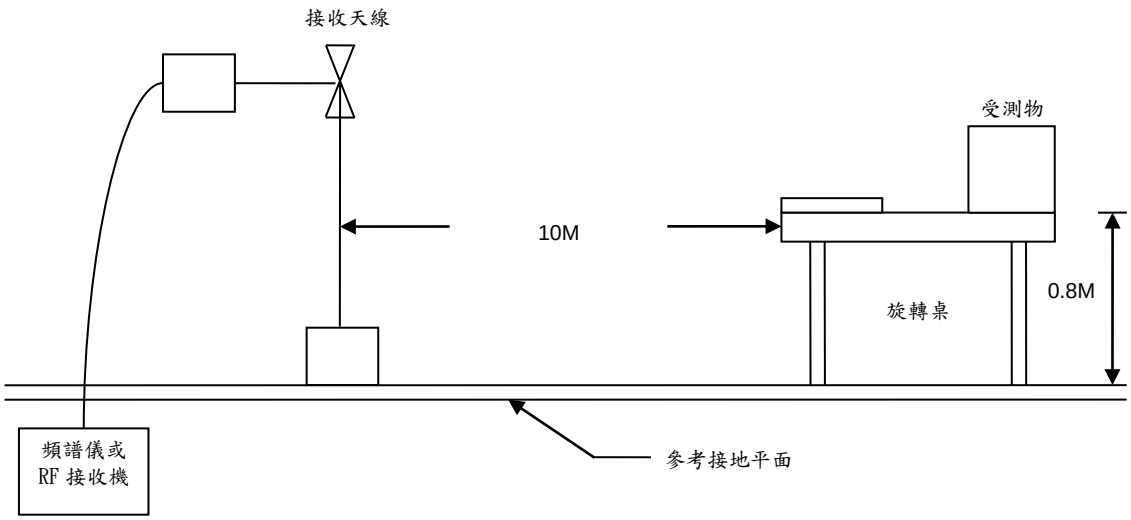

1GHz 以上測試擺設圖

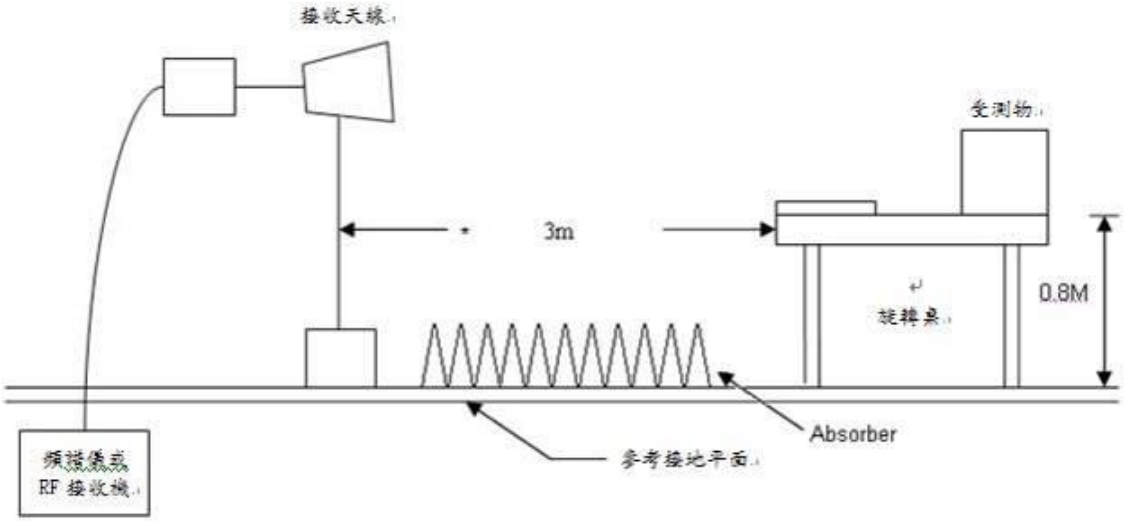

4.4. 測試儀器

儀器名稱	廠商	型號	設備序號	校驗日期	下次校驗日期
Bilog Antenna(V)	Sunol	JB1	A020514-1	2021/03/18	2022/03/18
Bilog Antenna(H)	Sunol	JB1	A020514-2	2021/05/06	2022/05/05
EMI Receiver(V)	R&S	ESCI	100443	2021/05/20	2022/05/19
EMI Receiver(H)	R&S	ESCI	101402	2021/03/12	2022/03/11
Preamplifier	EM Electronics corp.	EM330	60610	2021/03/09	2022/03/08
Preamplifier	EM Electronics corp.	EM330	60644	2021/09/17	2022/09/16
Cable-16m (30MHz-1GHz) (H)	HUBER SUHNER	RG-214	01110M	2021/03/26	2022/03/25
Cable-4m (30MHz-1GHz) (H)	HUBER SUHNER	RG-214	02951M	2021/03/26	2022/03/25
Cable-1m (30MHz-1GHz) (H)	HUBER SUHNER	RG-214	01098M	2021/03/26	2022/03/25
Cable-10m (30MHz-1GHz) (V)	HUBER SUHNER	RG-214	01126M	2021/04/22	2022/04/21
Cable-4m (30MHz-1GHz) (V)	HUBER SUHNER	RG-214	02953M	2021/04/22	2022/04/21
Cable-1m (30MHz-1GHz) (V)	HUBER SUHNER	RG-214	01099M	2021/04/22	2022/04/21
Software	AUDIX	E3	Version: V8.2014-8-6	N/A	N/A

4.5. 測試結果及數據 (30MHz ~ 1GHz)

Test Mode	Mode 3	Pol/Phase	VERTICAL
Test Frequency	30MHz ~ 1GHz	Test Voltage	AC 110V
Test Date	Mar. 06, 2022	Test Engineer	Kai
Temperature	22°C	Relative Humidity	59%

Note : Level = Reading + Factor
Margin = Level – Limit
Factor = Antenna Factor + Cable Loss – Amplifier Factor

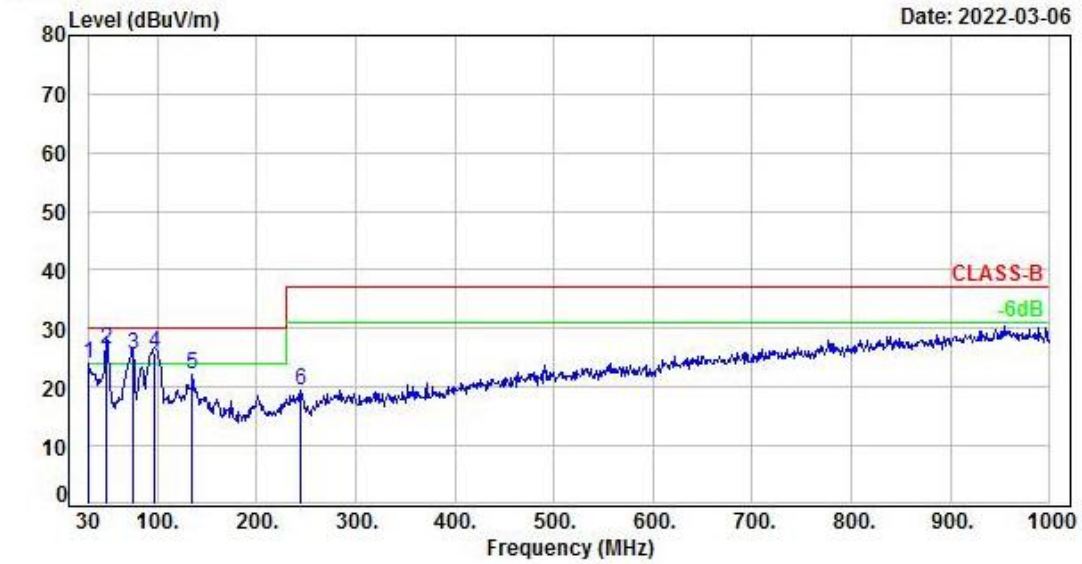

No.	Frequency (MHz)	Factor (dB/m)	Reading (dBuV)	Level (dBuV/m)	Limit (dBuV/m)	Margin (dB)	Detector	Height (cm)	Azimuth (deg)	P/F
1	30.00	-3.30	27.22	23.92	30.00	-6.08	Peak	100	76	P
2	48.43	-15.98	42.58	26.60	30.00	-3.40	QP	100	106	P
3	74.62	-16.25	41.92	25.67	30.00	-4.33	QP	200	97	P
4	96.93	-14.39	40.13	25.74	30.00	-4.26	QP	200	335	P
5	134.76	-10.03	32.20	22.17	30.00	-7.83	Peak	100	263	P
6	244.37	-11.44	31.03	19.59	37.00	-17.41	Peak	100	32	P

Test Mode	Mode 3	Pol/Phase	HORIZONTAL
Test Frequency	30MHz ~ 1GHz	Test Voltage	AC 110V
Test Date	Mar. 06, 2022	Test Engineer	Kai
Temperature	22°C	Relative Humidity	59%

Note : Level = Reading + Factor
Margin = Level – Limit
Factor = Antenna Factor + Cable Loss – Amplifier Factor

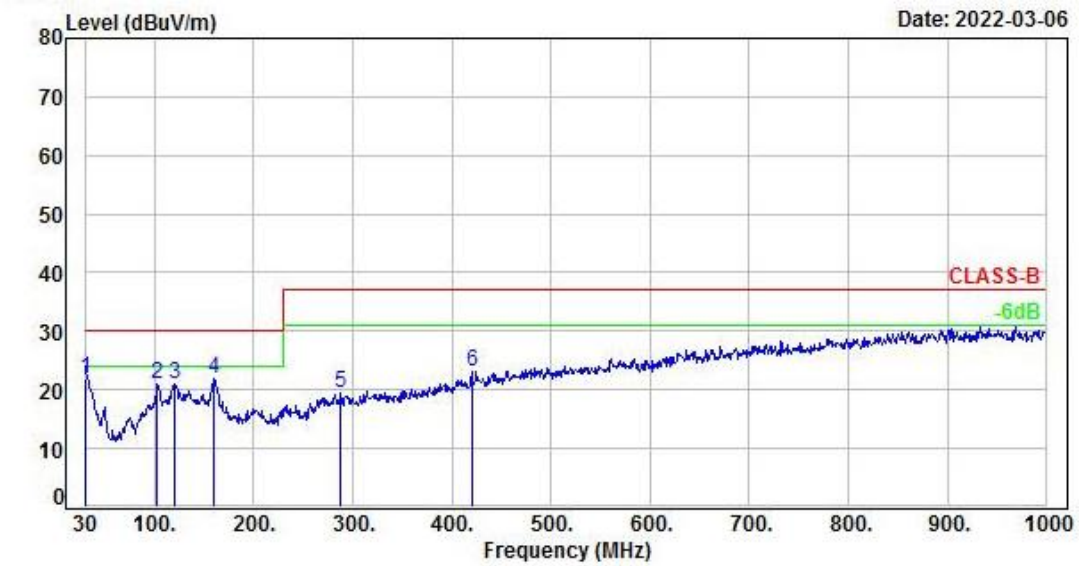

No.	Frequency (MHz)	Factor (dB/m)	Reading (dBuV)	Level (dBuV/m)	Limit (dBuV/m)	Margin (dB)	Detector	Height (cm)	Azimuth (deg)	P/F
1	30.00	-2.81	24.69	21.88	30.00	-8.12	QP	200	124	P
2	102.75	-12.05	33.19	21.14	30.00	-8.86	Peak	400	138	P
3	120.21	-9.21	30.11	20.90	30.00	-9.10	Peak	400	42	P
4	159.98	-10.62	32.48	21.86	30.00	-8.14	Peak	400	266	P
5	288.02	-8.15	27.62	19.47	37.00	-17.53	Peak	200	274	P
6	419.94	-4.22	27.40	23.18	37.00	-13.82	Peak	200	62	P

Test Mode	Mode 10	Pol/Phase	VERTICAL
Test Frequency	30MHz ~ 1GHz	Test Voltage	AC 110V
Test Date	Mar. 06, 2022	Test Engineer	Kai
Temperature	22°C	Relative Humidity	59%

Note : Level = Reading + Factor
Margin = Level – Limit
Factor = Antenna Factor + Cable Loss – Amplifier Factor

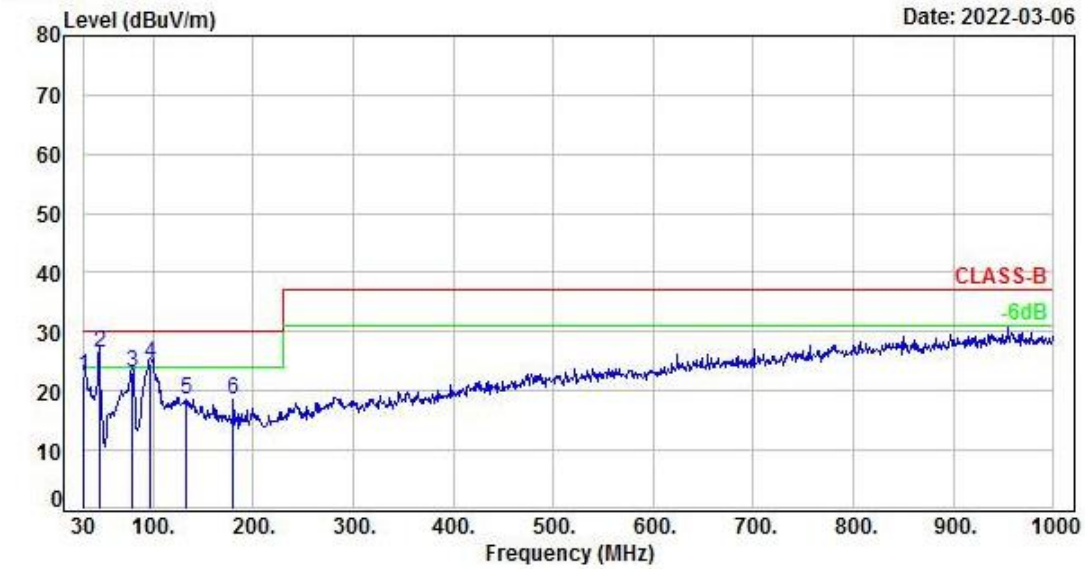

No.	Frequency (MHz)	Factor (dB/m)	Reading (dBuV)	Level (dBuV/m)	Limit (dBuV/m)	Margin (dB)	Detector	Height (cm)	Azimuth (deg)	P/F
1	30.97	-3.78	26.26	22.48	30.00	-7.52	QP	100	352	P
2	46.49	-14.81	41.36	26.55	30.00	-3.45	QP	100	137	P
3	79.47	-16.58	39.80	23.22	30.00	-6.78	QP	100	239	P
4	96.93	-14.39	38.89	24.50	30.00	-5.50	QP	200	354	P
5	132.82	-9.98	28.61	18.63	30.00	-11.37	Peak	200	102	P
6	180.35	-12.10	30.57	18.47	30.00	-11.53	Peak	100	316	P

Test Mode	Mode 10	Pol/Phase	HORIZONTAL
Test Frequency	30MHz ~ 1GHz	Test Voltage	AC 110V
Test Date	Mar. 06, 2022	Test Engineer	Kai
Temperature	22°C	Relative Humidity	59%

Note : Level = Reading + Factor
Margin = Level – Limit
Factor = Antenna Factor + Cable Loss – Amplifier Factor

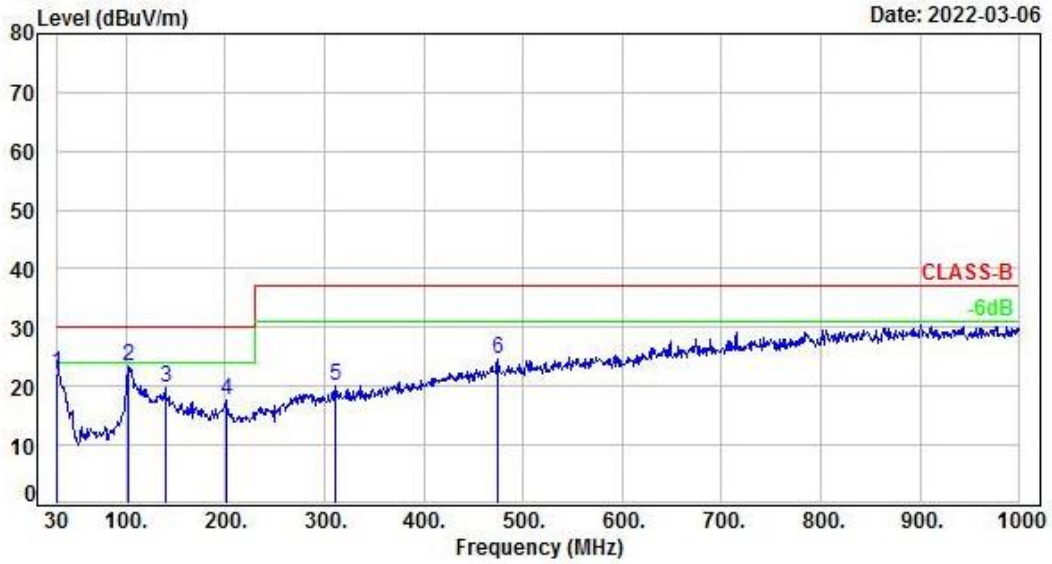

No.	Frequency (MHz)	Factor (dB/m)	Reading (dBuV)	Level (dBuV/m)	Limit (dBuV/m)	Margin (dB)	Detector	Height (cm)	Azimuth (deg)	P/F
1	30.00	-2.81	25.13	22.32	30.00	-7.68	QP	200	46	P
2	102.75	-12.05	35.34	23.29	30.00	-6.71	Peak	400	263	P
3	139.61	-9.39	29.04	19.65	30.00	-10.35	Peak	400	244	P
4	201.69	-10.21	27.93	17.72	30.00	-12.28	Peak	400	165	P
5	311.30	-7.77	27.94	20.17	37.00	-16.83	Peak	400	132	P
6	475.23	-2.62	27.31	24.69	37.00	-12.31	Peak	400	284	P

4.6. 輻射量測之配置照片 (30MHz ~ 1GHz)

正面照	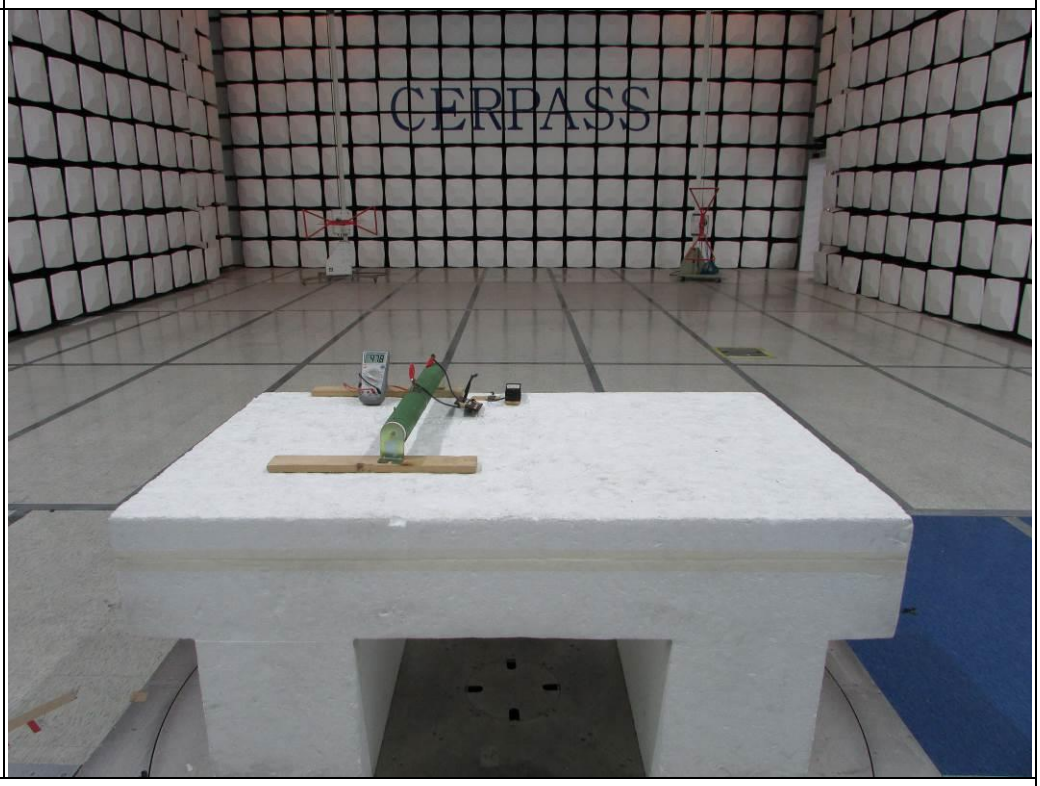
背面照	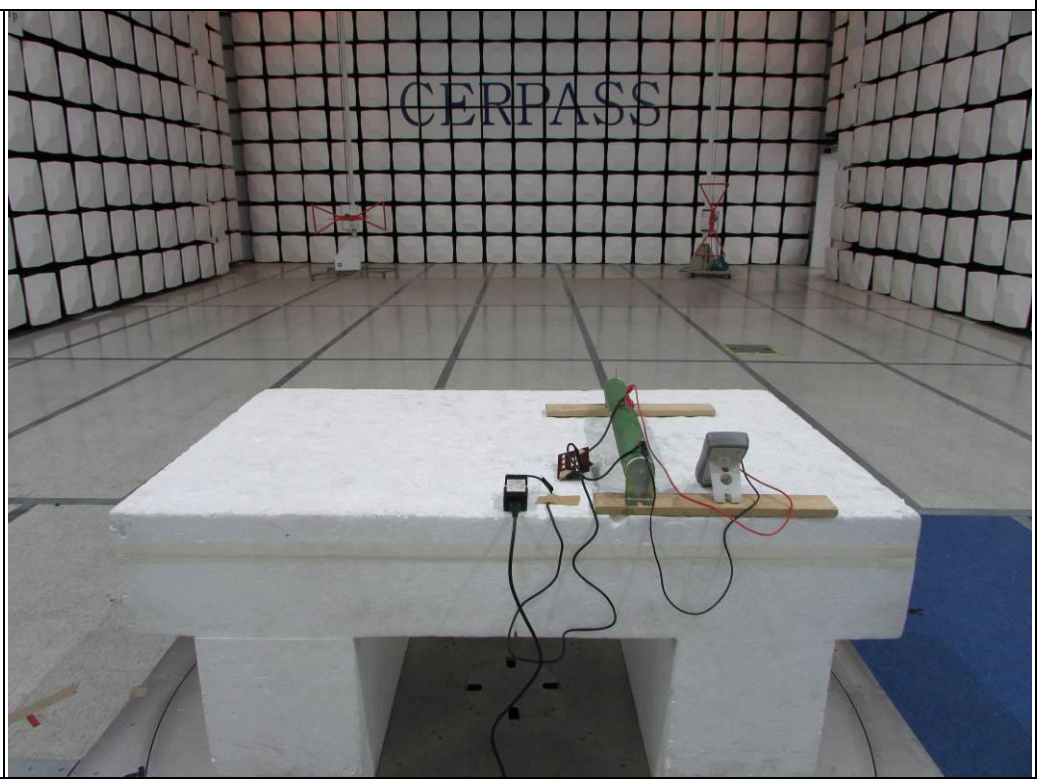

5. 對策元件及干擾源一覽表

5.1. 對策元件

無。

5.2. 干擾源

詳如申請文件之附件。

附錄 A. 產品照

GTM96300-2307.5-2.5-T3

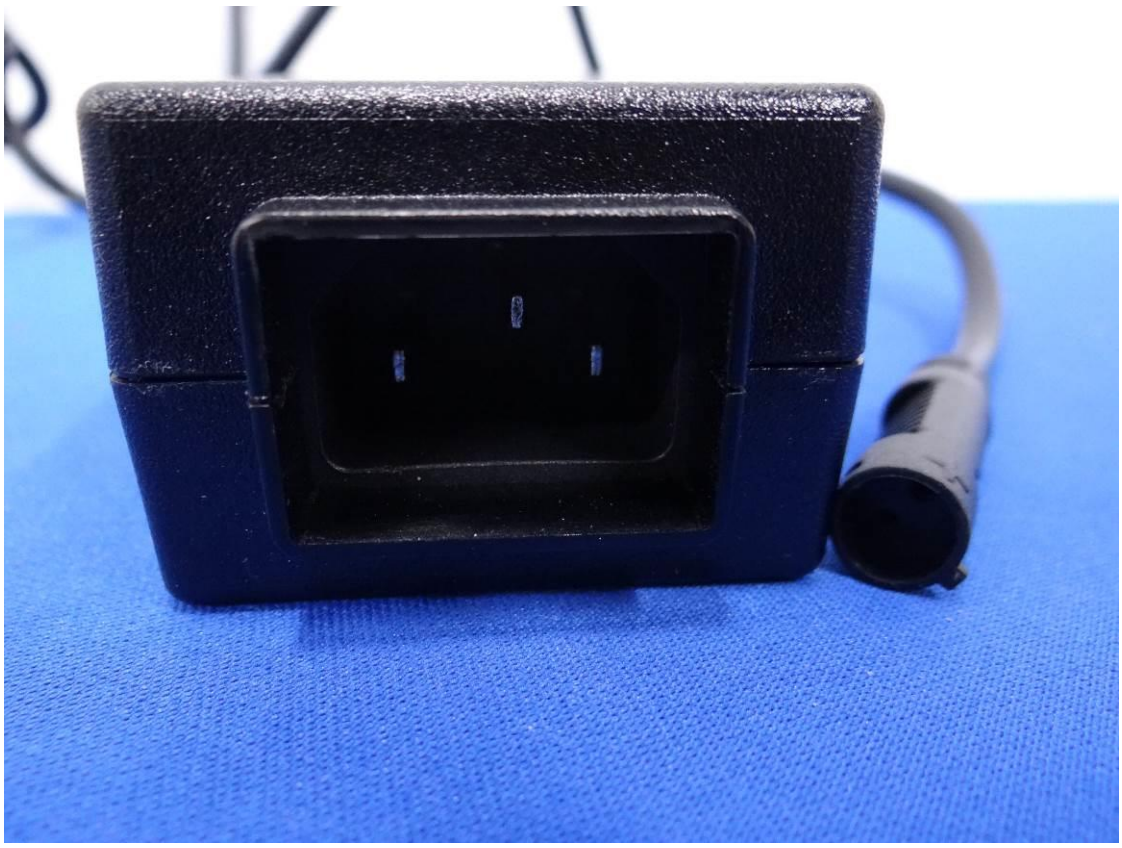

LF907
KAMDA
公分

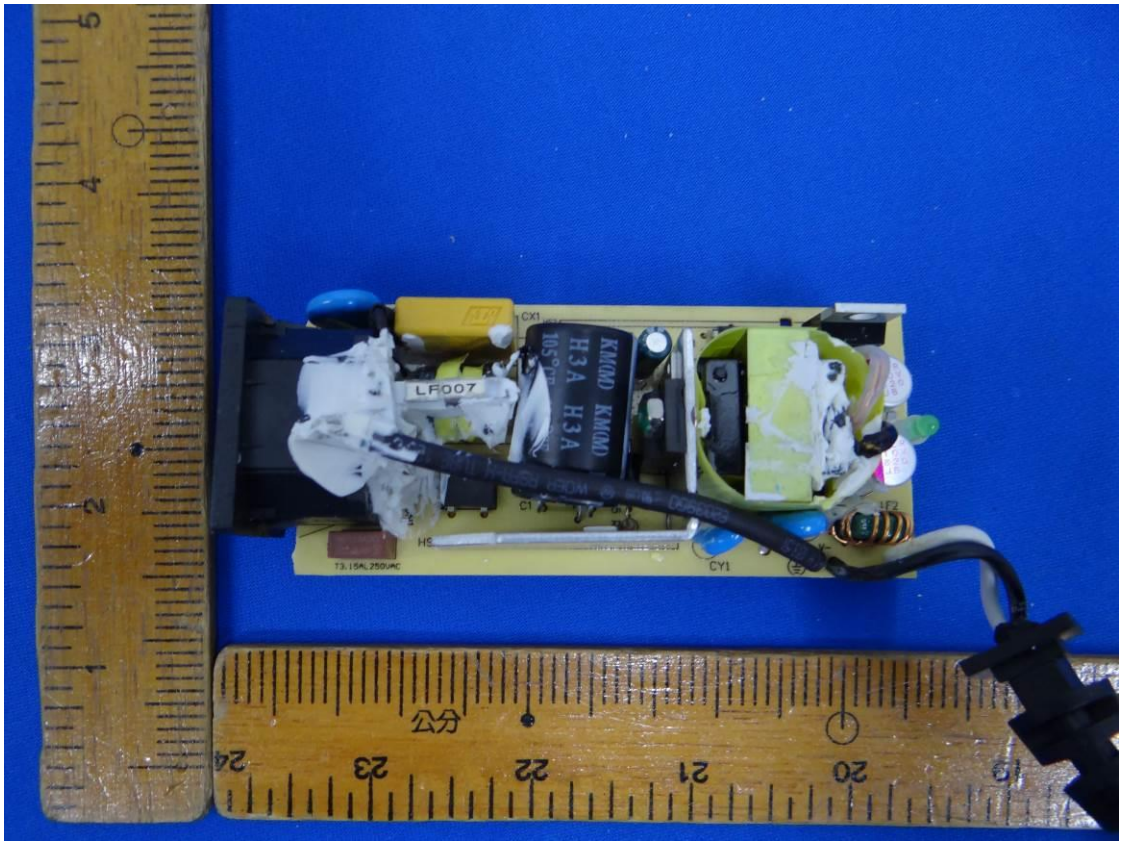
LF007
KM(M) KM(M)
H3A H3A
CY1
公分

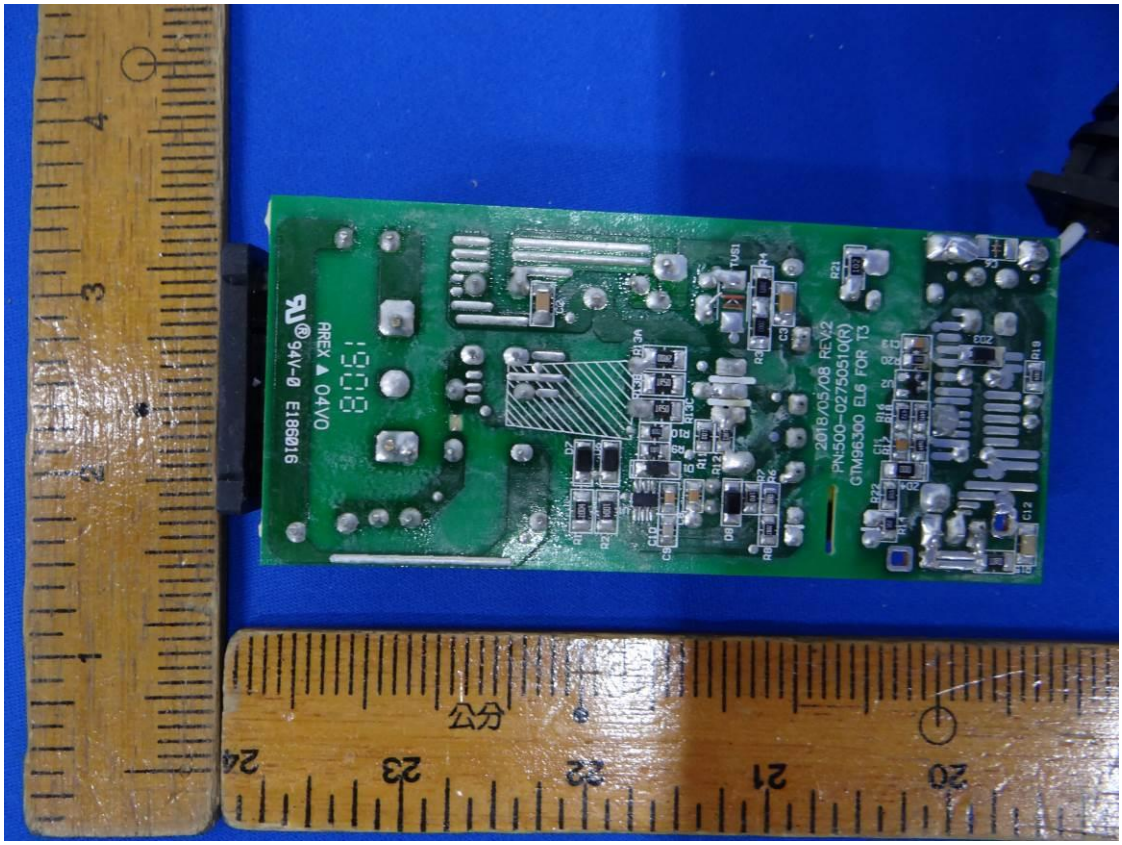
AREX ▲ 04VO
94V-0 E186016
2018/05/08 REV:2
PN:500-0275051Q(R)
GTM96300 ELG FOR T3
公分

GTM96300-2307.5-T3

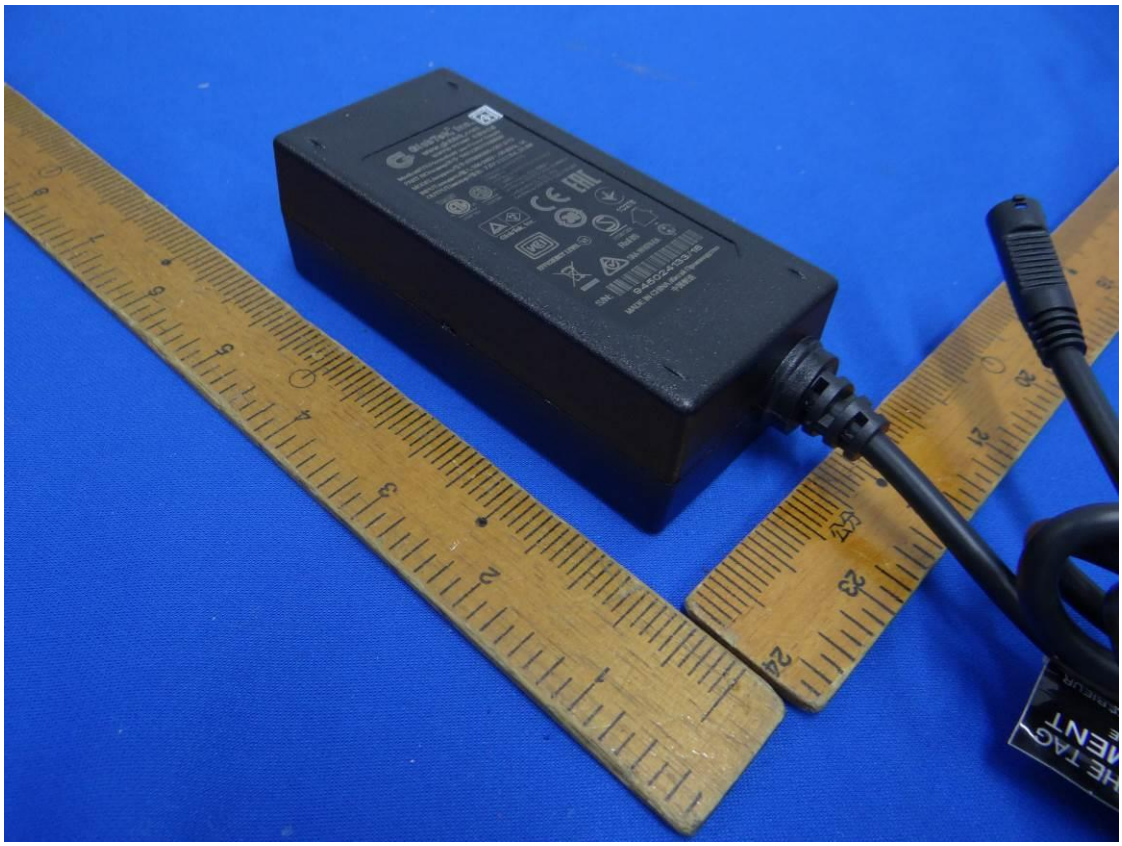

LF307
HS1
H3A H3A
105°CF 105°CF

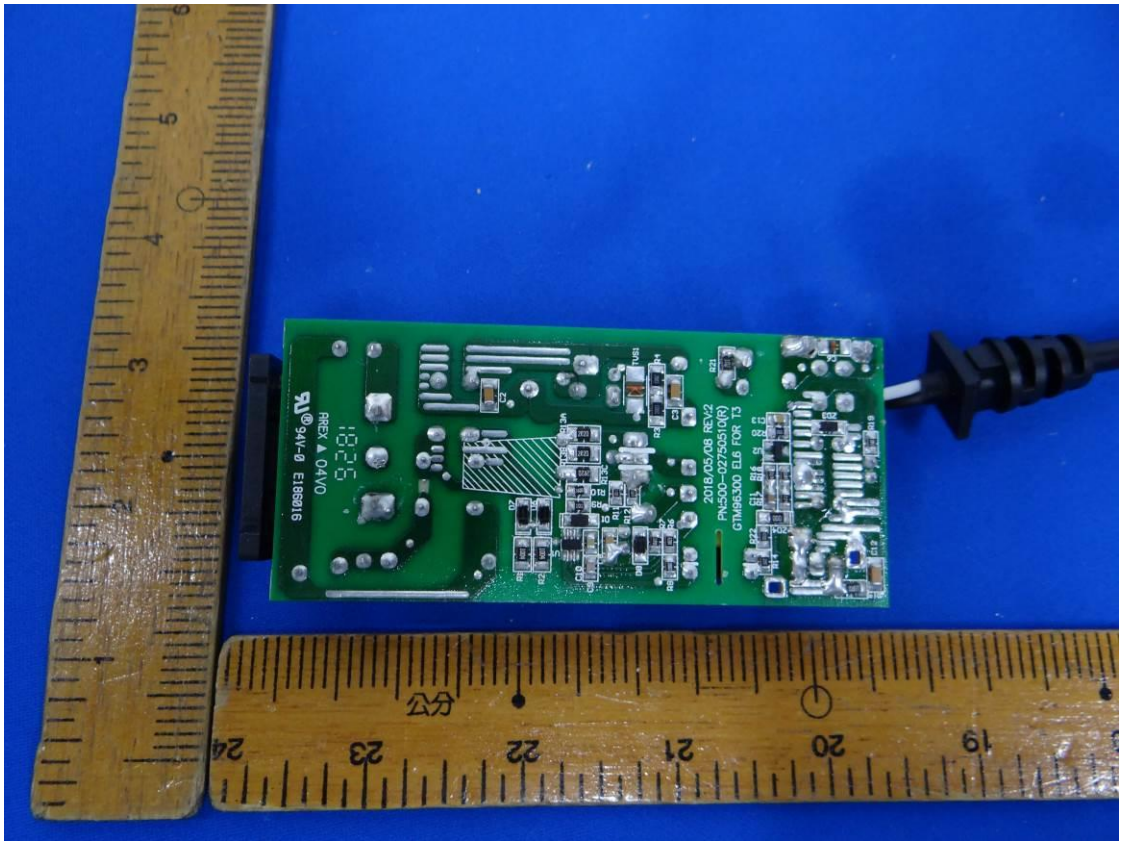
公分

GTM96300-2307.5-T3A

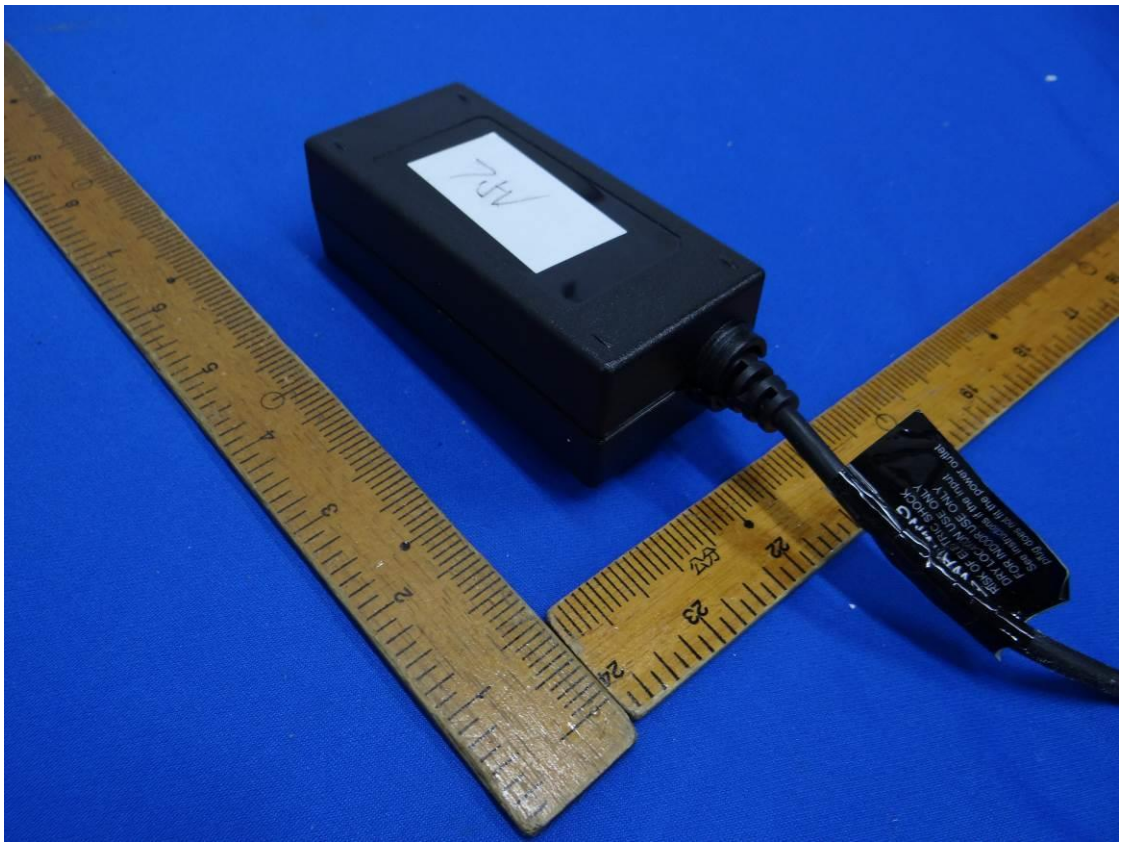

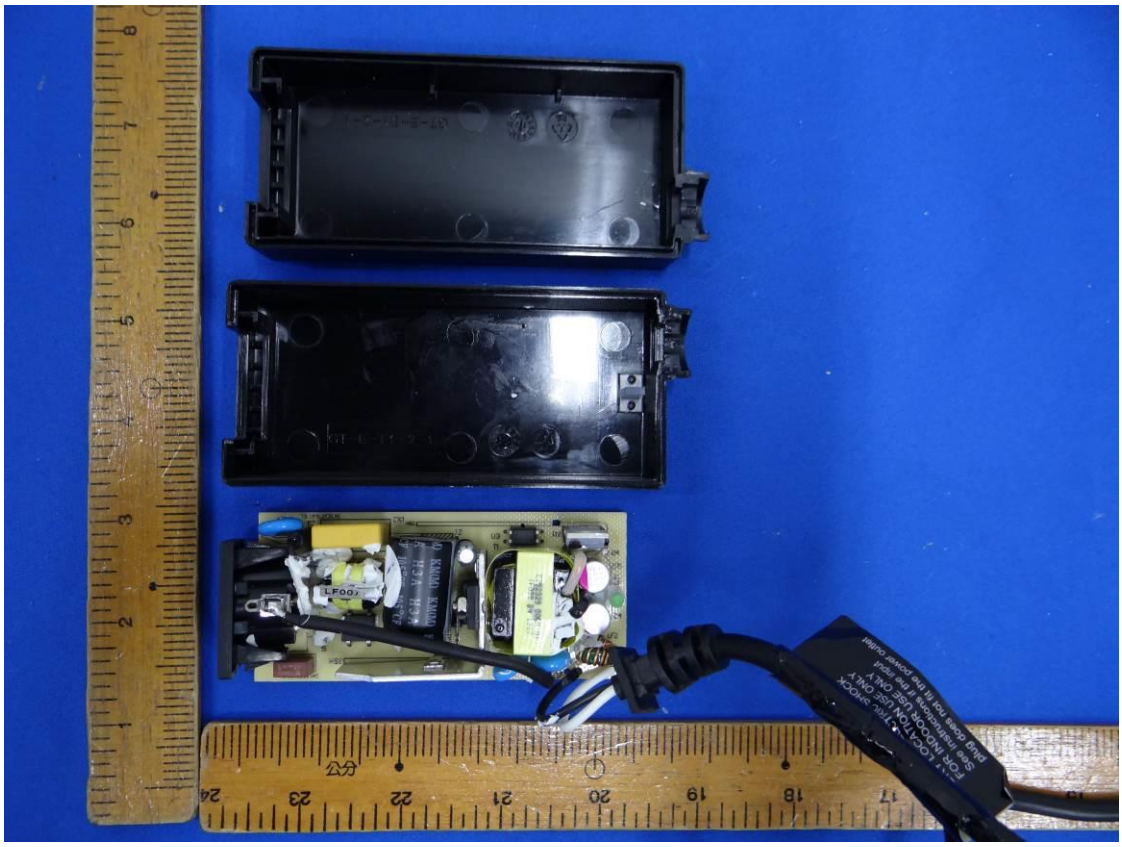

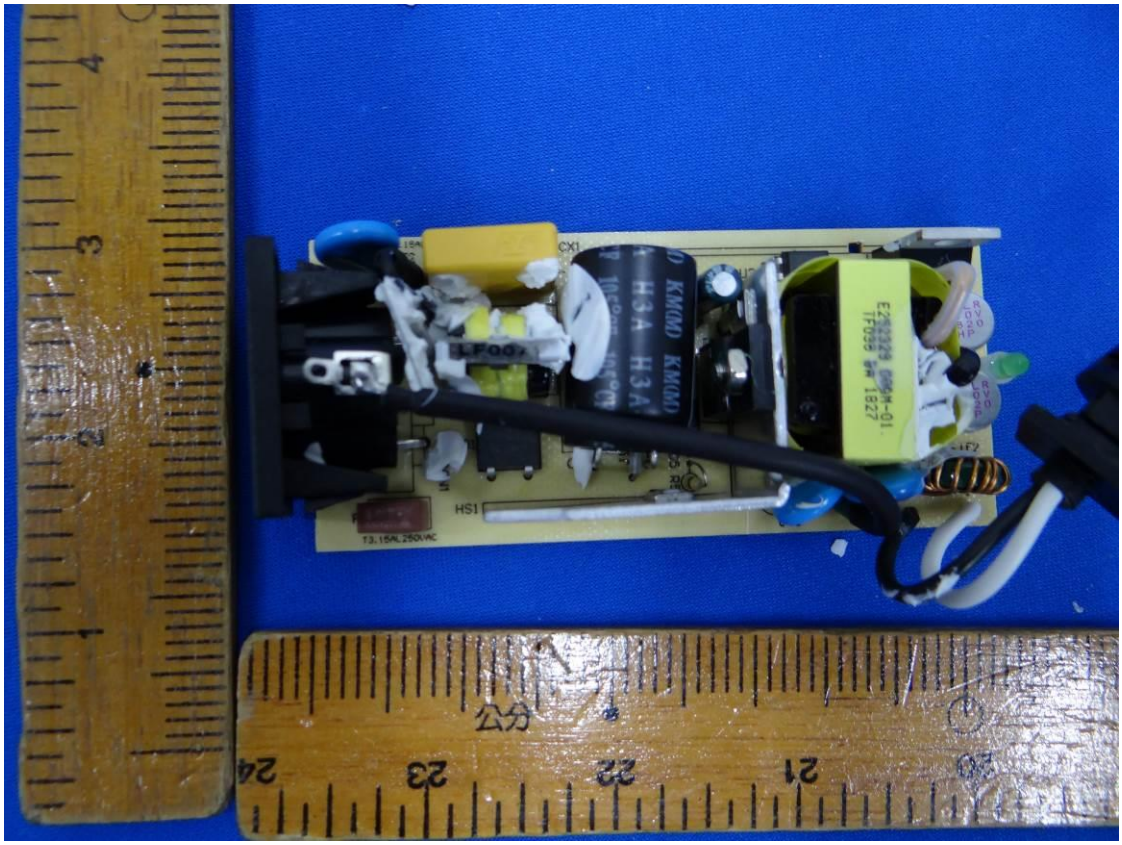
CX1
KMOD
H3A
HS1
T3.15AL250VAC
公分

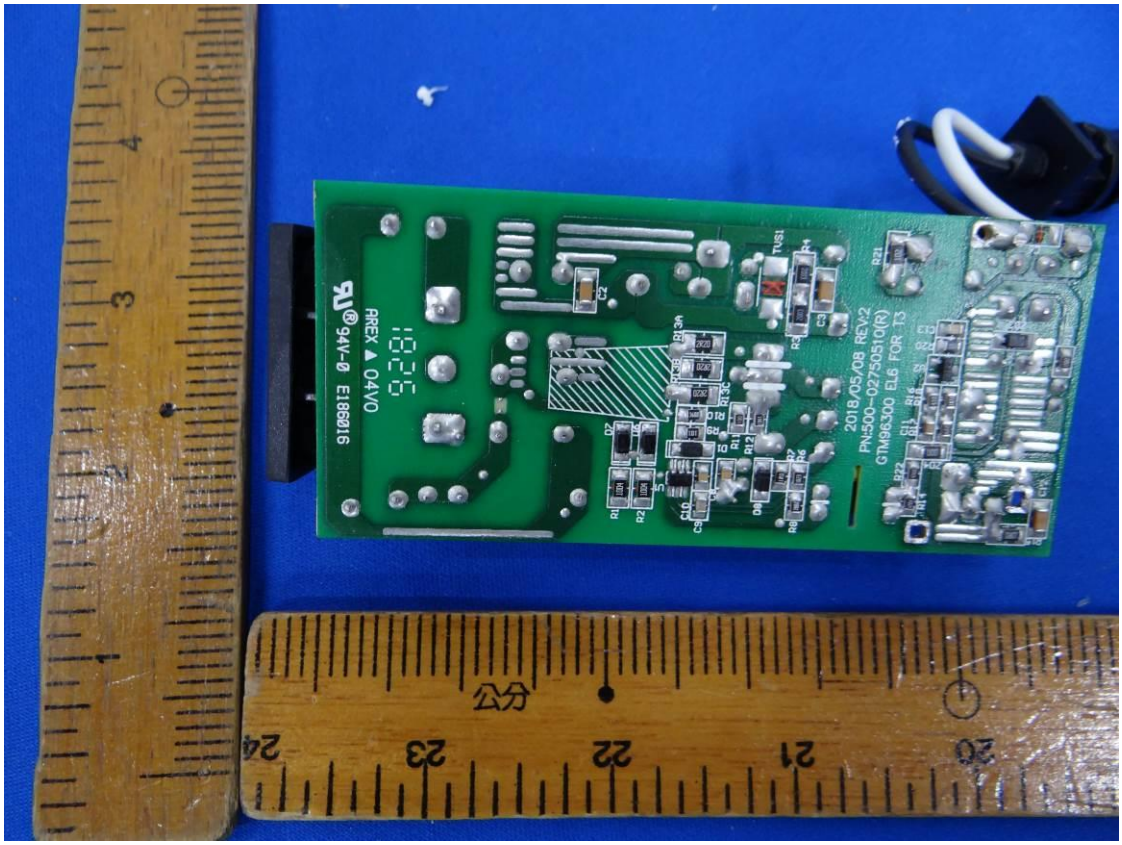
2018/05/08 REV:2
PN:500-0275051Q(R)
GTM96300 ELG FOR T3
APEX ▲ 04V0
E188016
公分

GTM96300-3010.5-1.5-T3

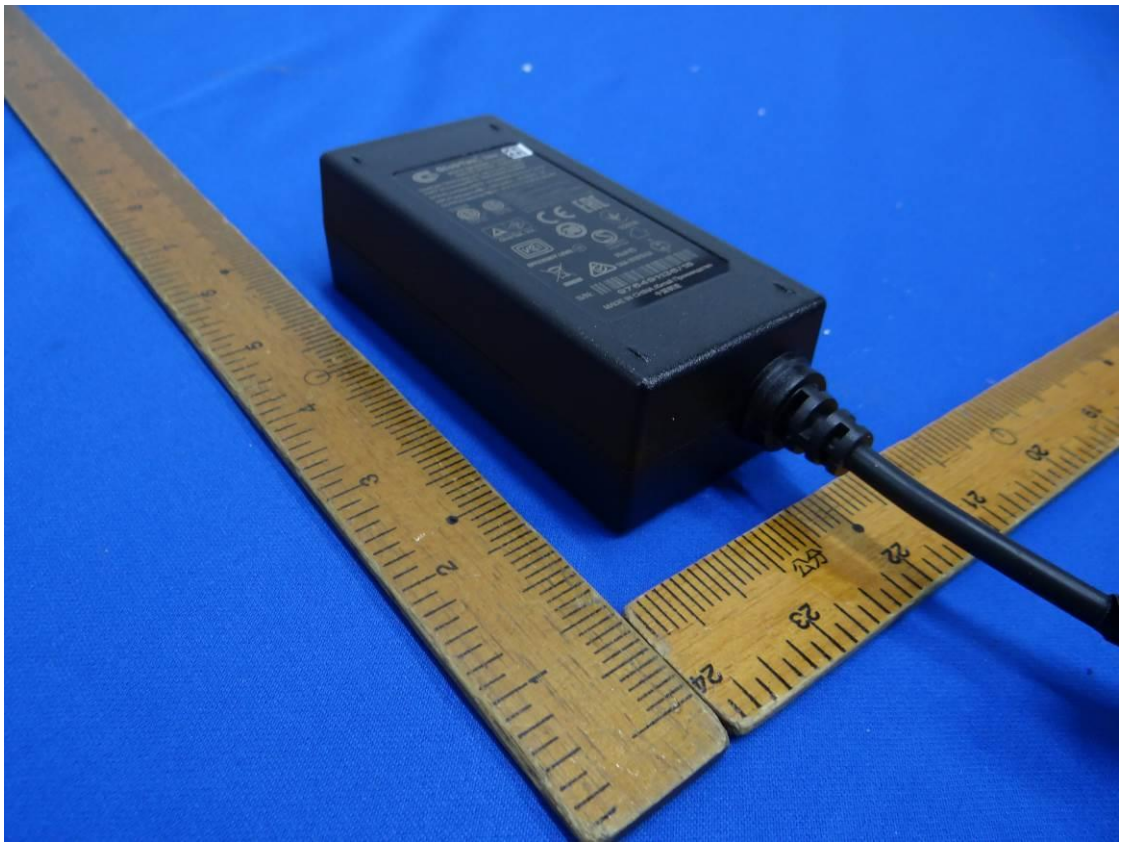

LF007
HS1
T3.15AL250VAC
公分

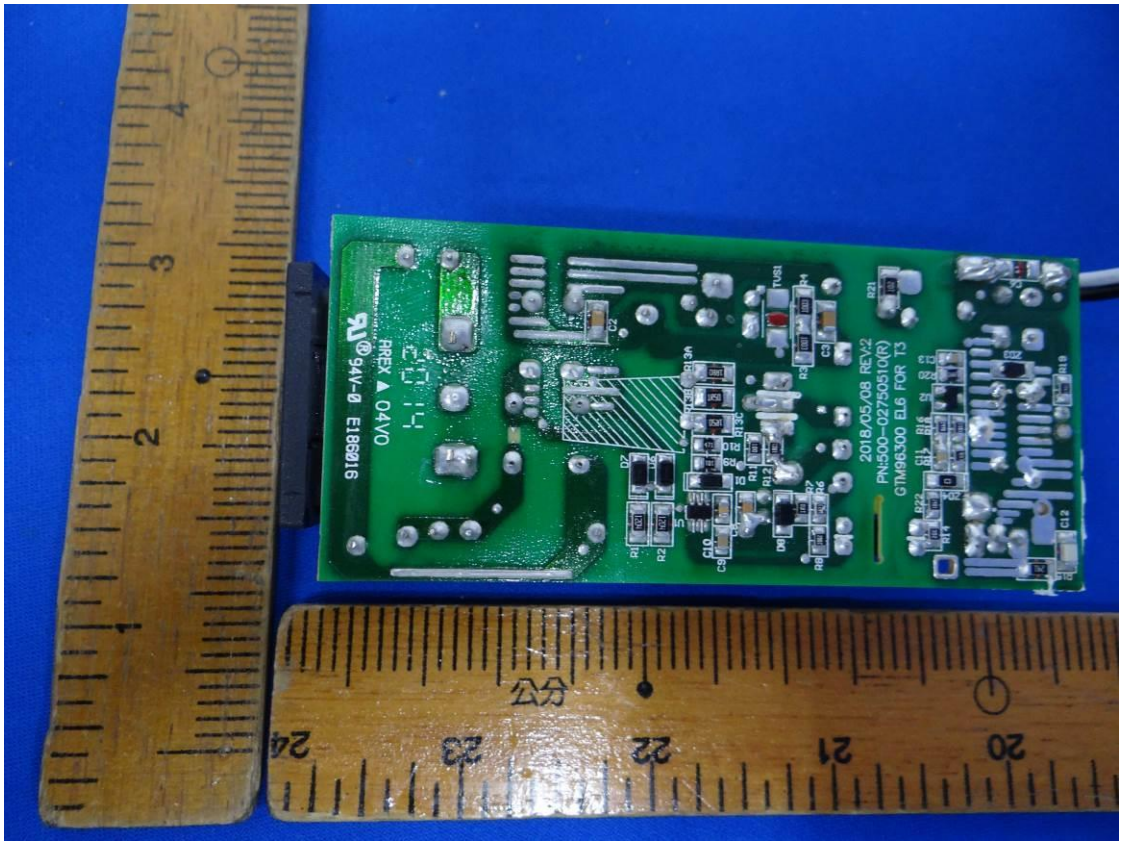
RREX ▲ 04VO
94V-0 E186016
2018/05/08 REV:2
PN:500-0275051Q(R)
GTM96300 EL6 FOR T3
公分

GTM96300-3014.5-2.5-T3

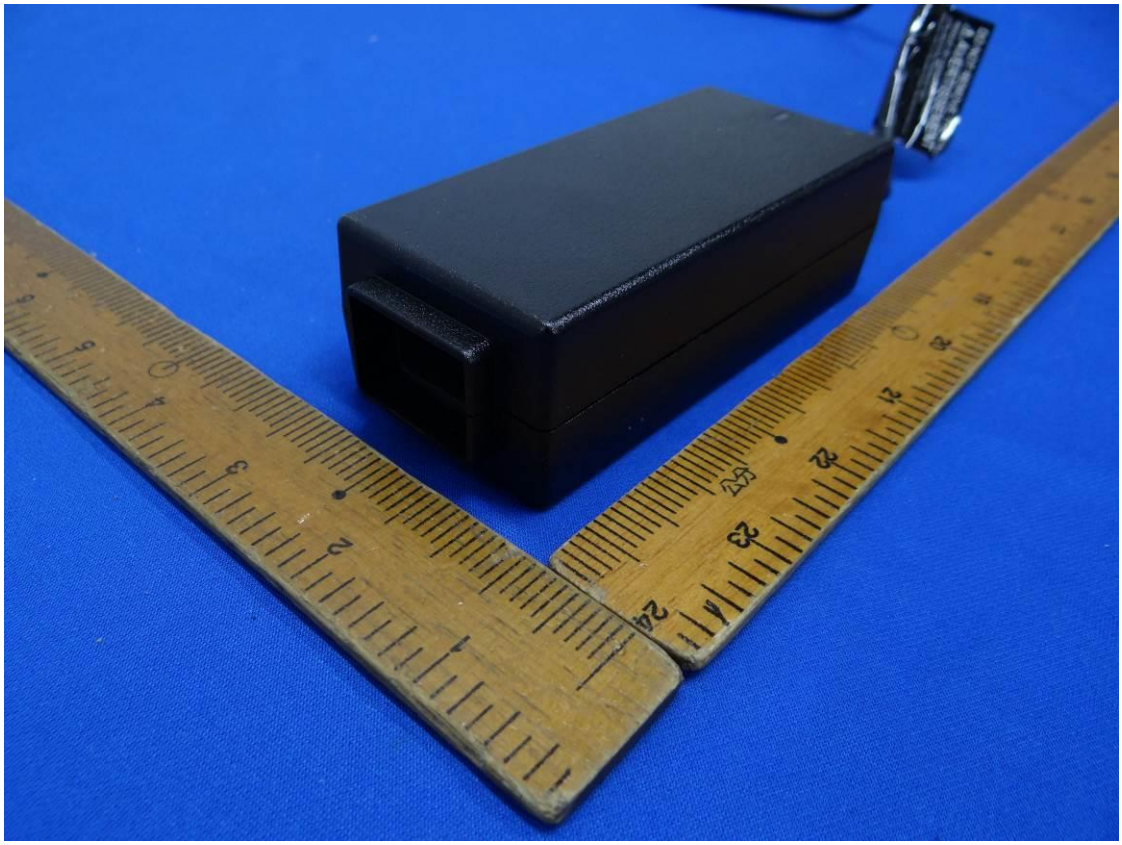

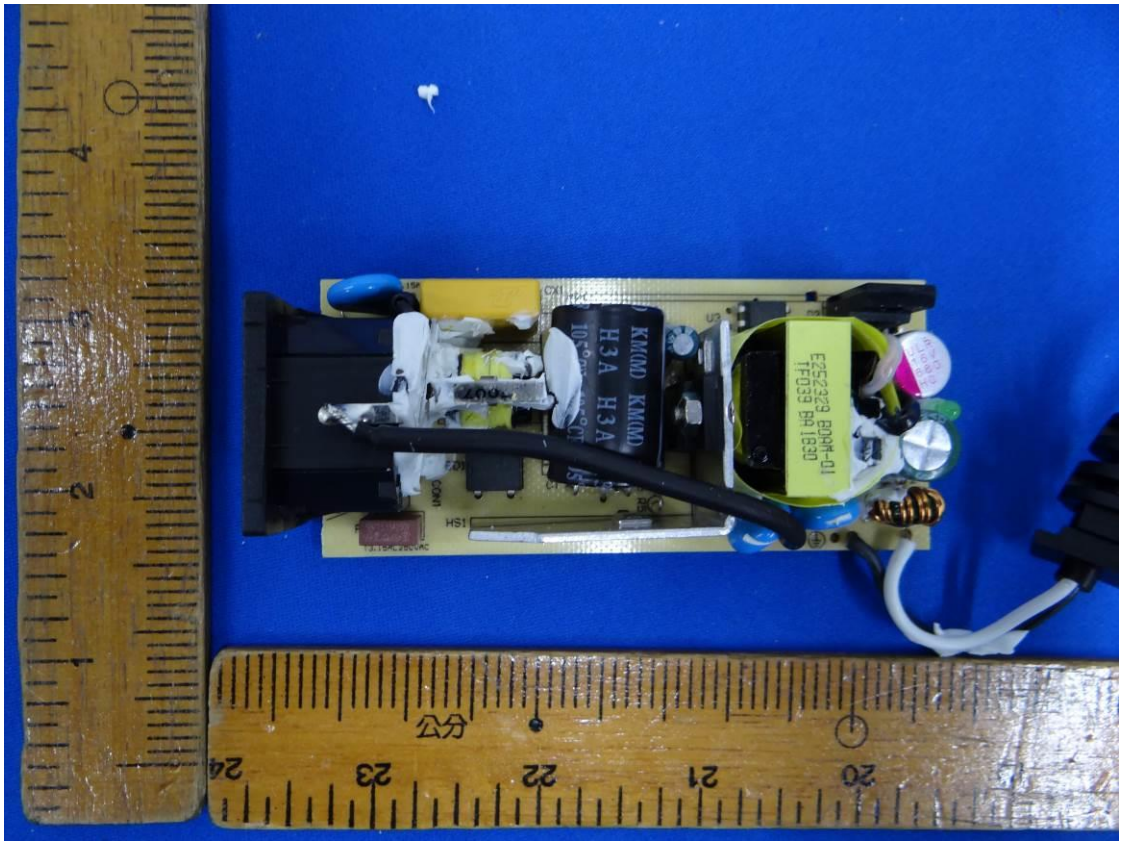
公分
20
21
22
23
24
KM(MD) KM(MD)
H3A H3A
HS1
COM
F2
F1
F3
F5
F6
F7
F8
F9
F10
F11
F12
F13
F14
F15
F16
F17
F18
F19
F20
F21
F22
F23
F24
F25
F26
F27
F28
F29
F30
F31
F32
F33
F34
F35
F36
F37
F38
F39
F40
F41
F42
F43
F44

GTM96300-3619.5-1.5-T3

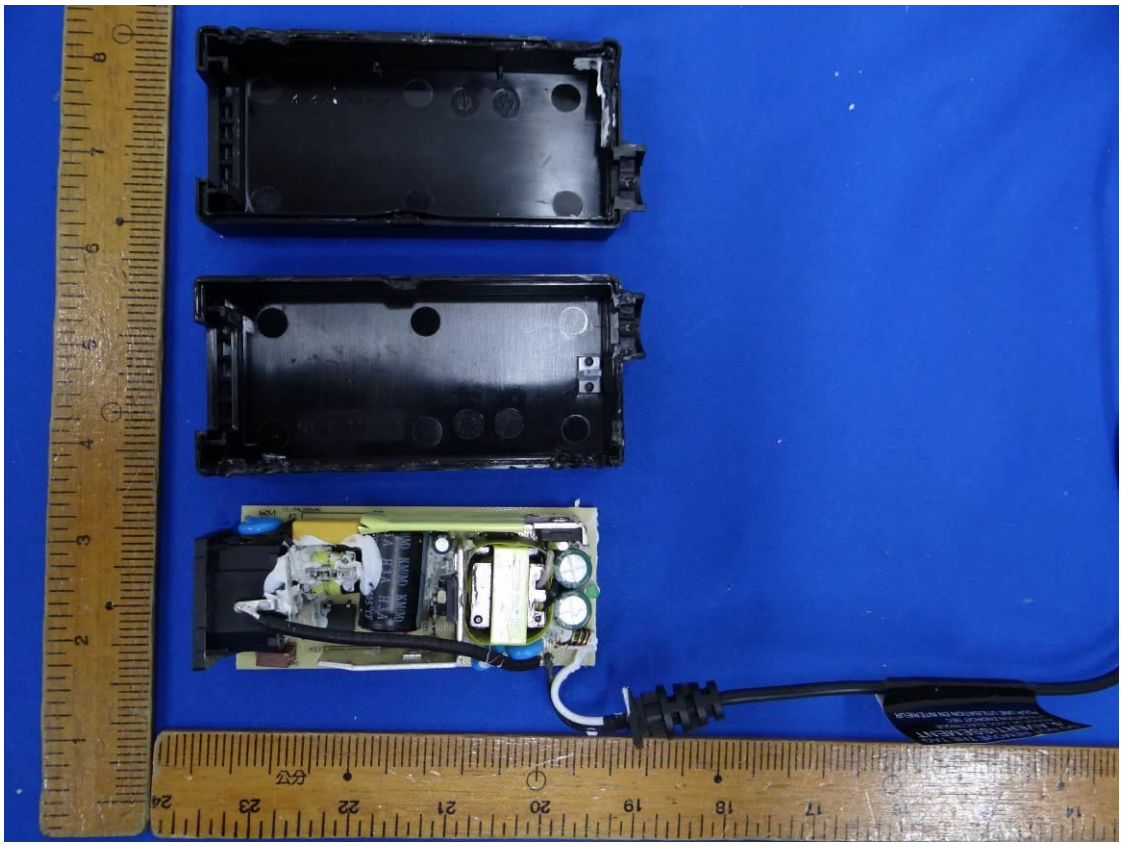

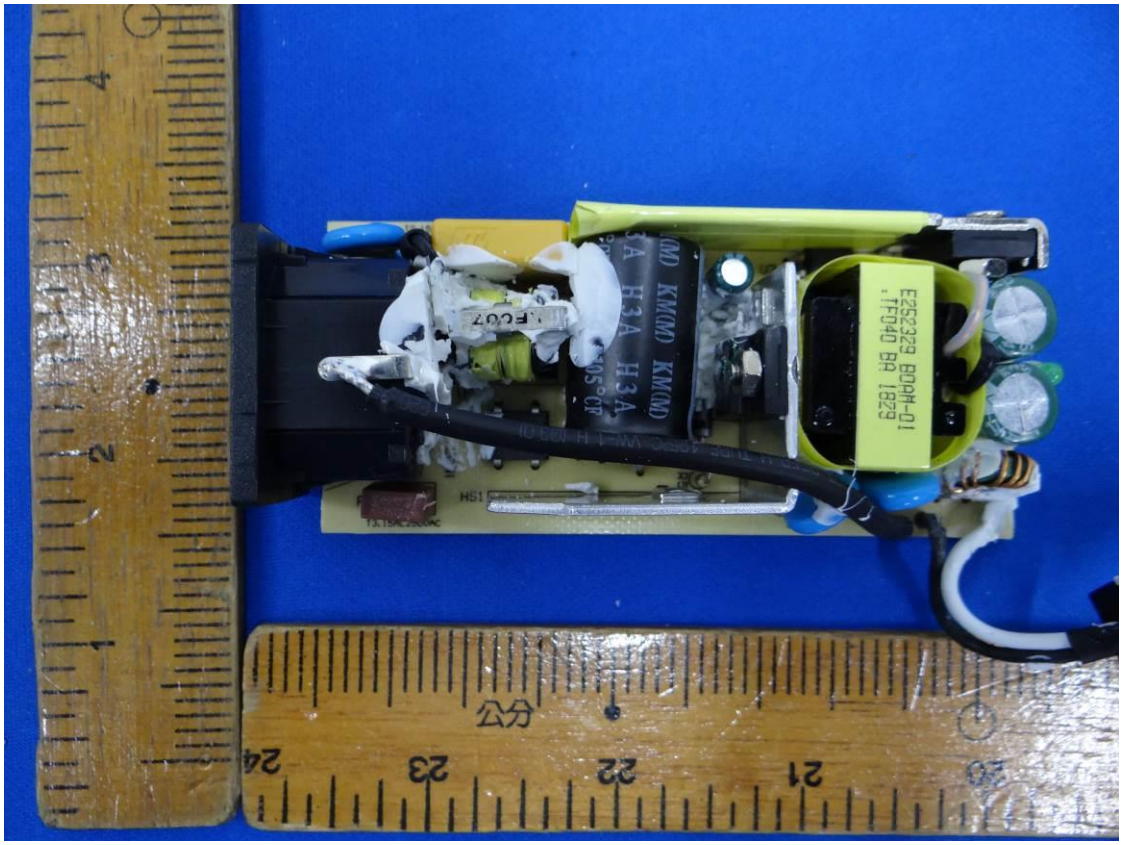
E252329 B0AM-01
TF640 BA 1829
KM(M) KM(M)
H3A H3A
105°C
HS1
公分

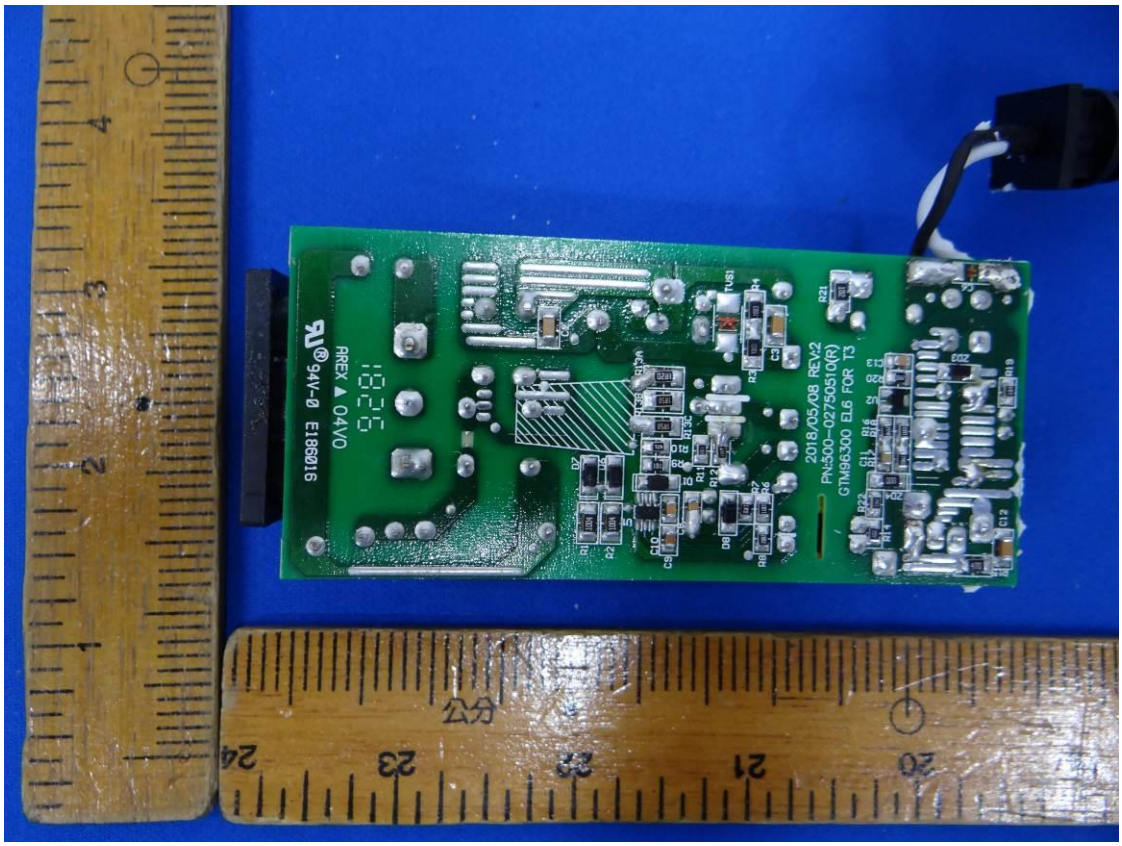
2018/05/08 REV:2
PN:500-02750510(R)
GTM96300 EL6 FOR T3
TUS1
R21
94V-0 E186016
AREX ▲ 04VO
公分

GTM96300-3624-T3

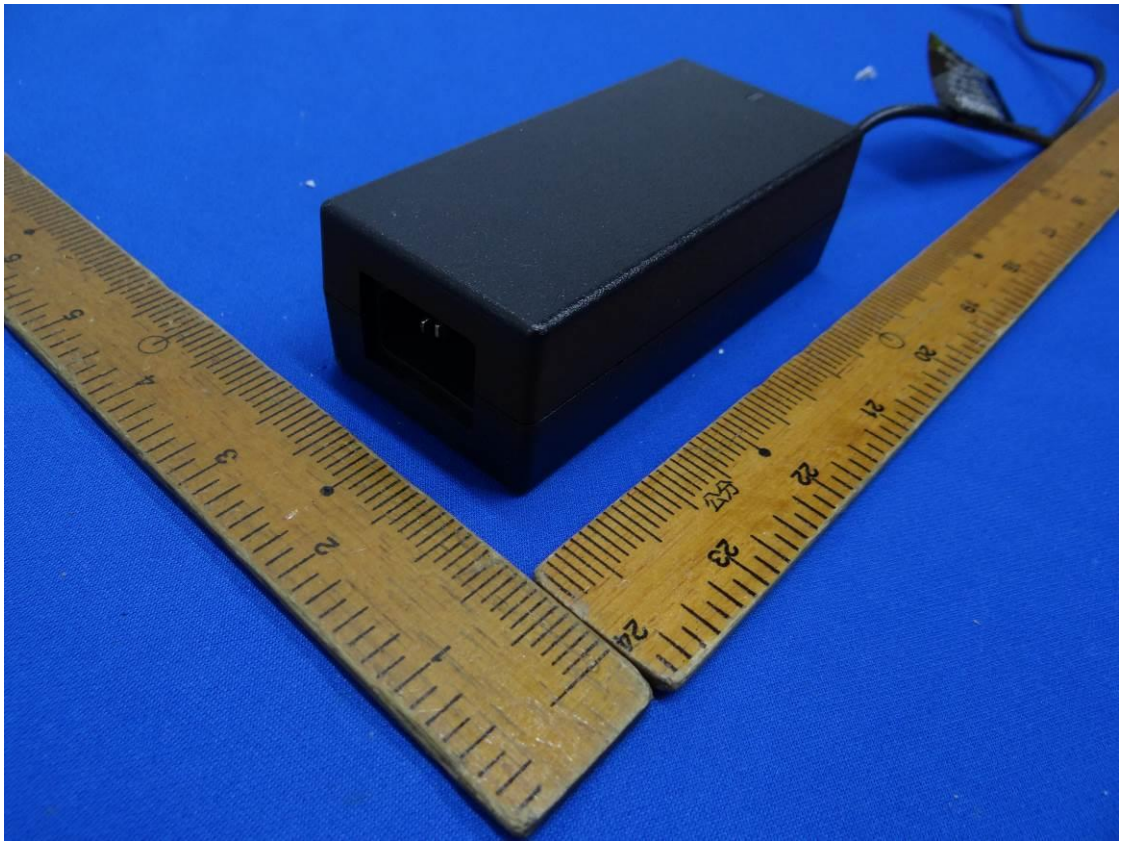

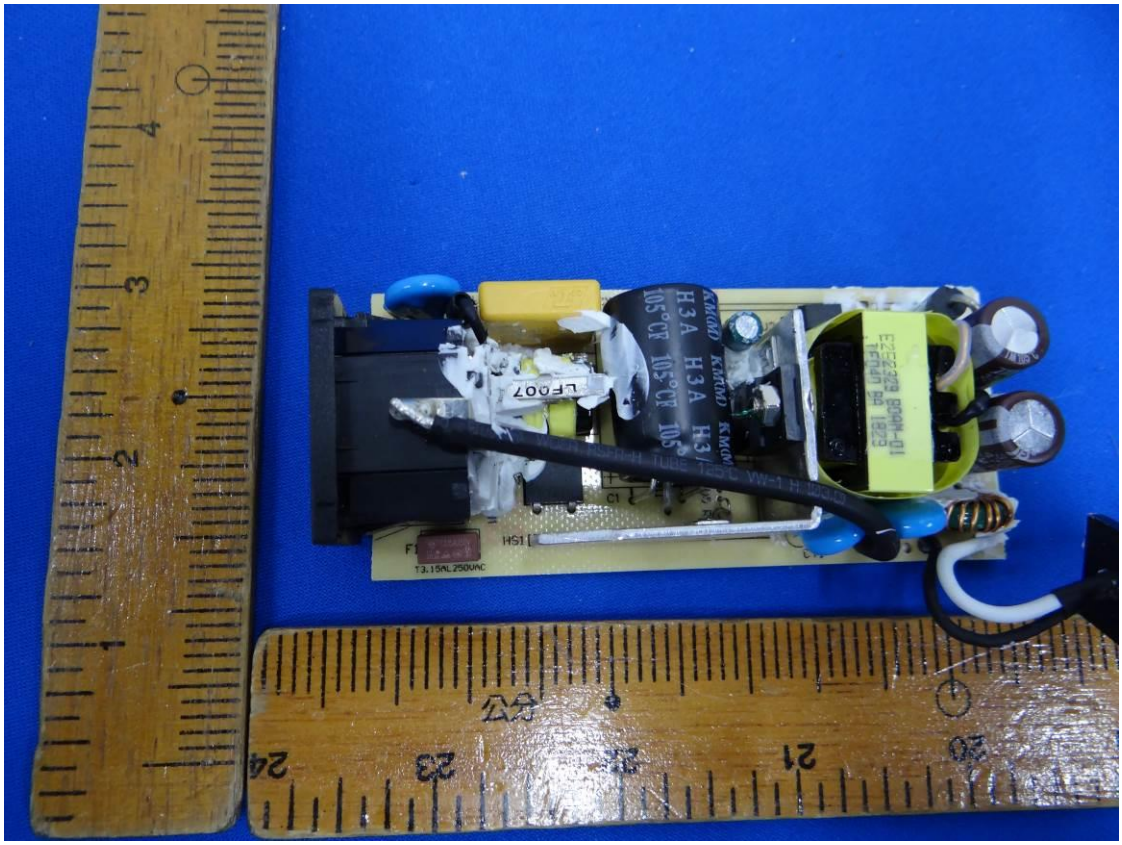
LF007
H3A H3A H3A
105°C 105°C 105
T3.15AL 250VAC
公分
24
23
22
21
20

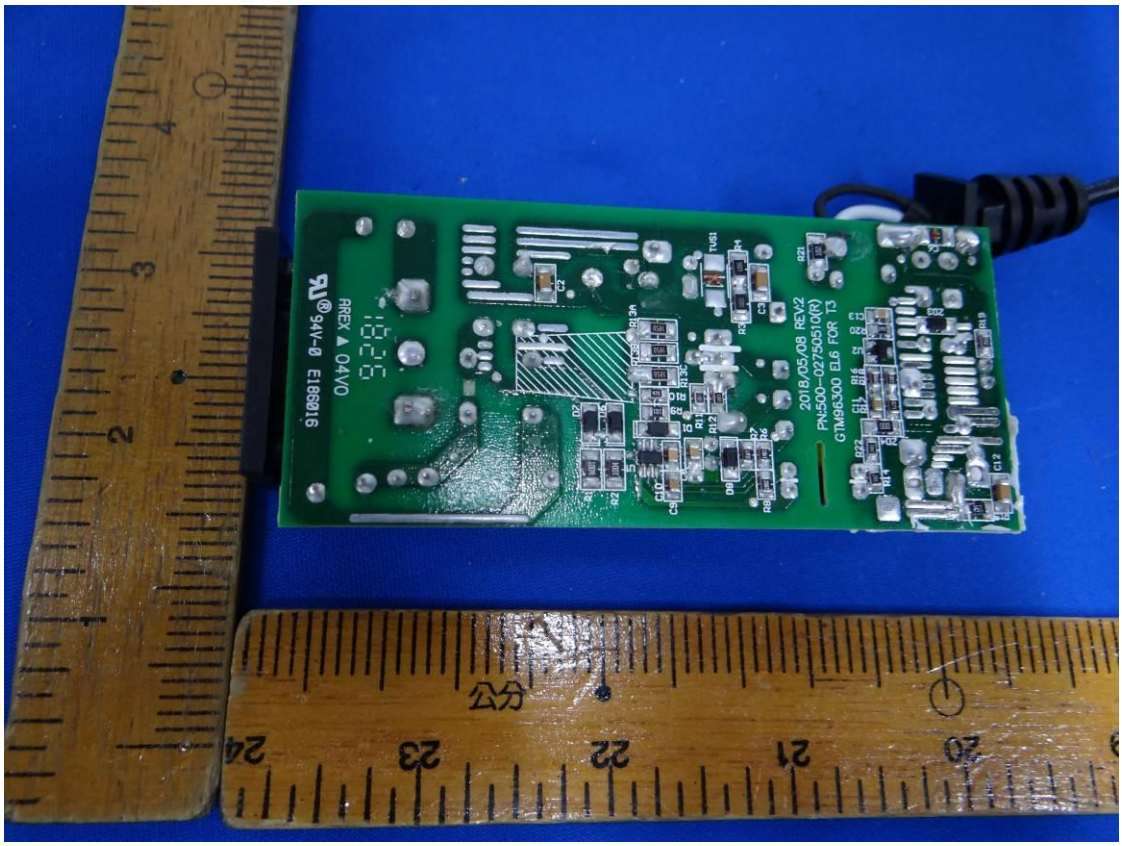
94V-0 E186916
AREX ▲ 04VO
2018/05/08 REV:2
PN:500-0275051Q(R)
GTM96300 EL6 FOR T3
公分
24
23
22
21
20

GTM96300-3648-T3

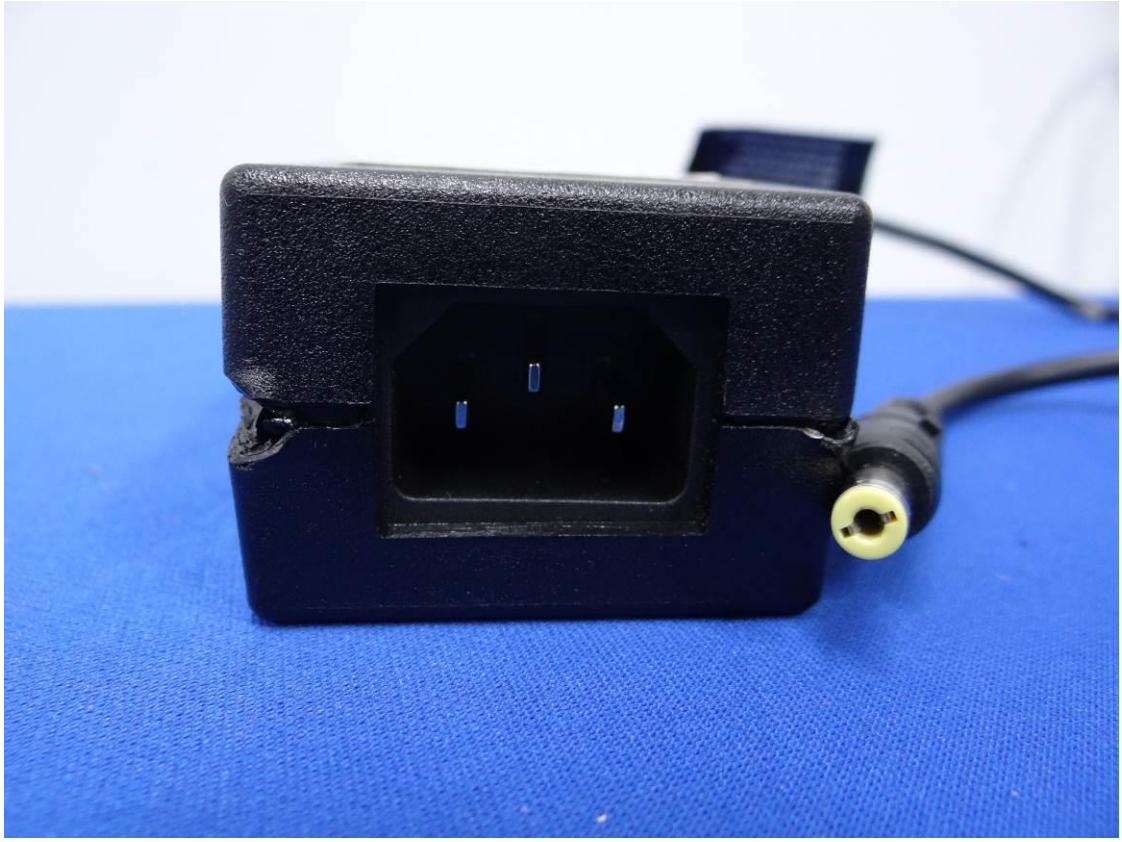

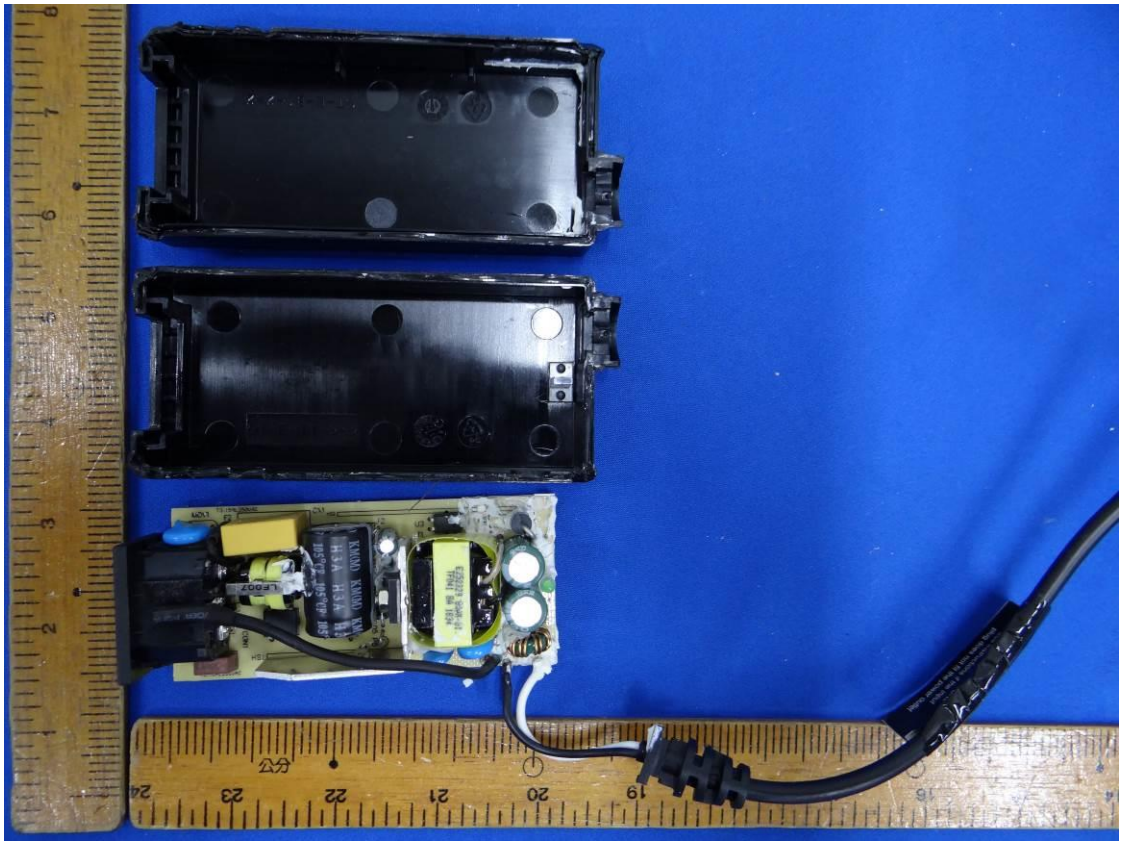

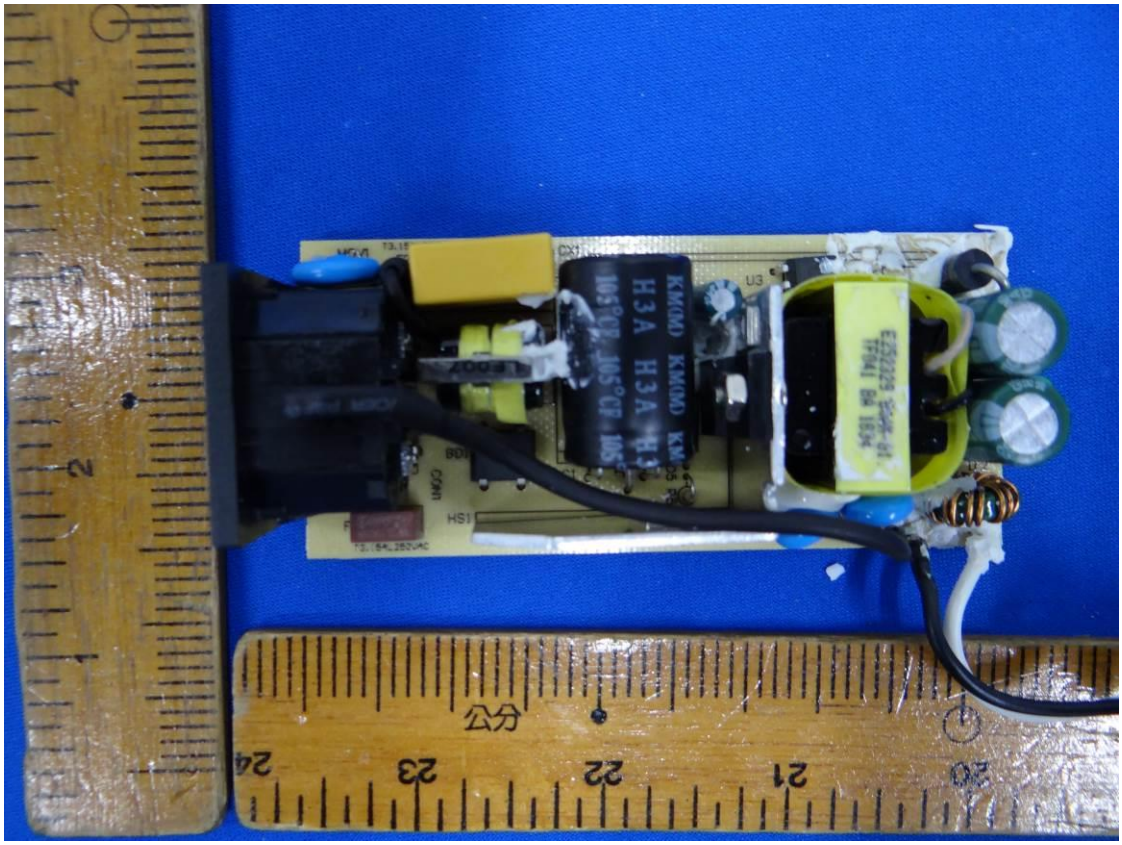
公分
20
21
22
23
24
H3A H3A H3A
KM(M) KM(M) KM
U3
HS1

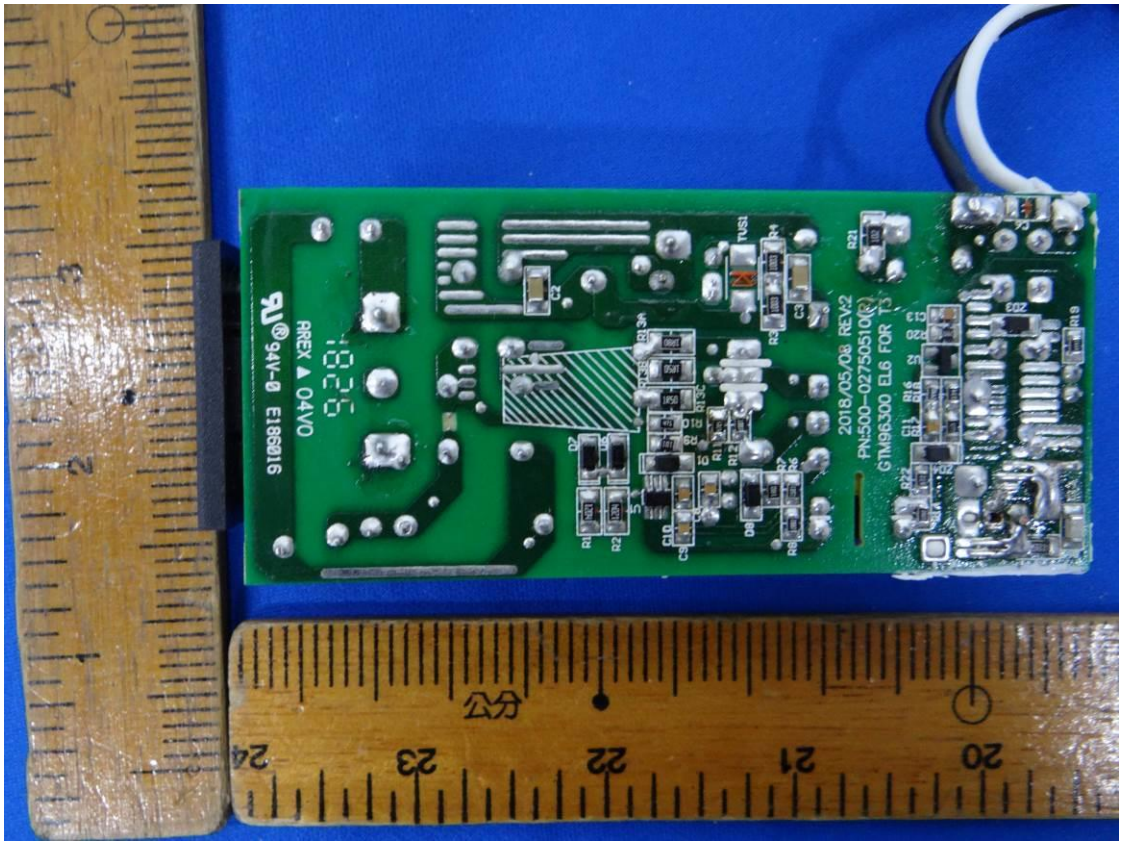
公分
20
21
22
23
24
94V-0 E186016
RREX ▲ 04V0
2018.05.08 REV:2
PN:500-0275051Q(2)
GTM96300 EL6 FOR T3
TVS1

TGM96300-3636-6.0-T3

KM(M) KM(M)
H3A H3A
HS1
T3.15AL250VAC
C1
公分

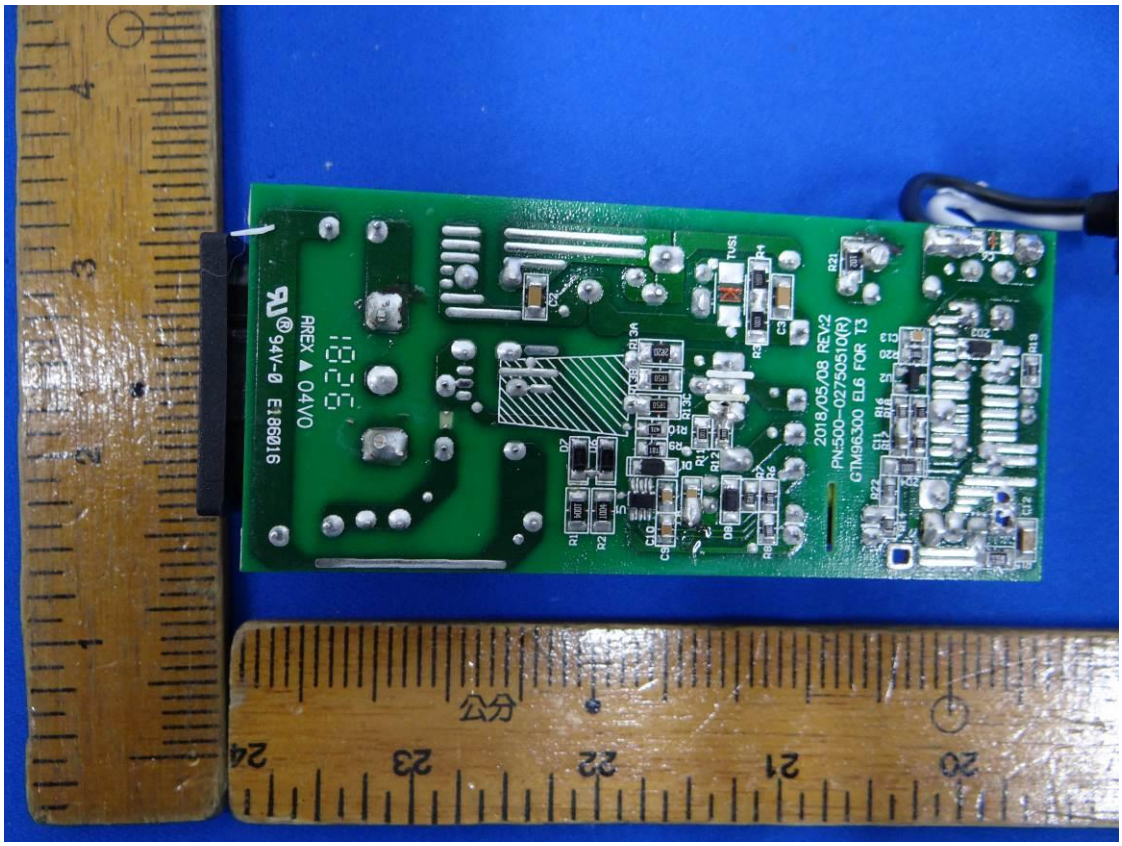
AREX ▲ 04VO
94V-0 E186916
2018/05/08 REV:2
PN:500-02750510(R)
GTM96300 EL6 FOR T3
TVS1
R21
公分